朝鮮日報

本紙六面

發行所 朝鮮日報社

時評

中央亞細亞行

海參威三十日發電은 米의 栽培와 養蠶의 專門家들을 合한 三百名의 朝鮮人移民이 同港을 떠나서 中央亞細亞인 『시르다리아』河畔으로 轉住하게 되엇다 한다 『풀돔스크』다고하는 『키실・오르다』 邑內의 附近 一望無際한 沃野를 開拓하야 今後 米 大豆 밋 果樹의 栽培에 從事케 하고자 함이오 三個年의 計劃으로 一千七百名을 보낼것이오 或境遇에 依하야는 多數의 朝鮮人이 그地方에 進出할수잇스리라고한다 西伯利亞로부터 歐露에 歐露에서도 『발틱』諸國으로부터 佛蘭西에 이모양으로 氣候를 쫏는 기럭이 모양으로 歐洲各國에 漸次로 移住하는것은 어찌햇든 朝鮮人의 世界的分布를 爲하야 깃버할수잇는 일이어니와 中央亞細亞行은 集團的으로 하는데에는 적이 또 一會하고십흔것이다

×

『터키스탄』의 『시르다리아』河畔! 葱嶺의 첫쪽 西域記中의 나라와 영! 그는 杳然한 詩的感興조차 일으키는 멀다고 생각되는 영이다 『시르다리아』河는 卽 『옥스스』河! 世界侵略英雄의 雄 成吉思汗이 蒙古人의 鐵騎를 거느리고 葱嶺山脈을 西으로 넘어 이 『옥스스』河畔에서 同氏諸國의 軍勢를 一擧에 大破하엿다는것은 因緣이 둘이 어떤일이지만 百濟의 雄將 黑齒常之가 唐家의 雄兵數十萬으로서 伊犂新疆을 지나가서 『사마칸드』一境에서 『칸데아』諸國의 聯合軍을 擊碎한것은 東西交通史上에 重要한 記錄이 될뿐아니라 朝鮮의 男兒로서 葱嶺以外에 活躍한 最高의 記錄을 일운것이다 이제 만일 三百人의 朝鮮人이 뒤발아 나아갈 許多한 移住同胞들을 爲하야 그 先驅가 된다면 그는 確實히 移民史上의 新記錄이 될것이다 어데이고 만일 安住의 地가 잇다하면 하룻가엿모뎅이 가서안될곳이 업는것은 勿論이다

×

『터키스탄』은 社會主義『소베트』共和國聯合의 一構成員으로서 『터키스탄』人의 民族自決의 政治를 하는 나라이오 半遊牧民인 『킬기스』人이 卽興詩를 朗然히 을푸면서 귀치안흔 세상도 질겁게 건너단이는 曠漠한 平原은 漸步된 技術로서 陸續耕作하기를 要하는것이오 近者『소베트』露國은 大豆와 果物의 輸入을 要하며 纖維와 米의 需用 밋 輸出을 要함이 切하니 沿海州一帶를 開放하야 米作을 奬勵키로 함을 傳하는 露國이 斯道의 達人이라 할수잇는 朝鮮人으로 中央亞細亞에 移住케 하는것은 그러할만한 일이다 가서 不可한곳 업스니 가는대로 가는것이 조흐 가서 繁榮하기를 비는 바이다

×

『부라질』의 平原 호미와 광이를 다히기를 기다리는 沃野 그러나 朝鮮人은 이 영에 갈길이 업다 또 天涯萬里 一個의 人間으로서 못갈것 아니지만 그곳에 감으로서 만흔 期待를 우리의 將來에 가질수업다 中央亞細亞 『시르다리아』河畔 一望無際한 平野 말이 肯綮을 먹음고 사람은 輜重을 엇는 기틀잇영이 朝鮮人의 技術과 勢力을 要함도 或 緊할것이다 그러나 離國萬里 드듸어 故國의 運命을 이저버리기를 要하지 안는다 가서 繁衍할지어다 그러나 가서 朝鮮人大衆은 團結하야 故山의 흙을 짓힐것이다 그리하야 故山의 흙을 最後의 벼개로 生存鬪爭에 努力할 覺悟를 가질것이다

猶太人의 極東自治共和國 建設計劃漸次具體化

三十萬의猶太人今年中에移住

(哈爾賓一日發) 當地露西亞側에 達한 情報에 依하면 『모스코』政府의 極東猶太自治共和國建設計劃은 漸次具體化하야 代表 『떡더ー』、『삼우엘、뻬스만』一行四名은 『모스코ー』로부터 沿海州『하바로프스크』에 到着하야 同地의 極東總督府를 中心삼아 計劃을 着着進行하며 또 本年中에 約三十萬의 猶太人을 歐露로부터 『아무ー어』州의 『빌스크、비레지얀스키ー』(面積二百五十萬『헥터ー』) 地方에 移住할터이더라

長江航路回復 國民政府直營

(上海電) 中國招商局의 揚子江運業은 從來日淸、太古、太和의 三社가 한가지 勢力을 가지고 秩衡한 것인데 近年에는 動亂의 影響을 바더 營業의 不振으로 所屬汽船及船舶의 留置說外지 一部에 宣傳하더니 挽近에 남으로 揚子江上流인 宜昌、沙市等이 이미 國民軍에게 統一되고 湖南의 戰局도 終局에 近하얏슴으로 自然上流의 物資異動과 需要는 盛況임에 鑑하야 招商局은 俄然航路回復에 努力할 新方針을 確立하고 同社의 事業을 實質的으로 南京政府의 手에 移管하야 純然한 國營으로 하기로 決定한 模樣이다 그런데 南京政府에서는 右의 方針을 確立하야 一週間에 大變을 就港케 하기로 되어 오래ㅅ동안 冬眠狀態에 잇든 招商局이 同方面絶對勢力을 把持한 南京政府의 直營에 讓한 以上 動亂以來休眠狀態이든 揚子江航行權爭奪戰은 內外各社와의 間에 再開되리라고 觀하더라

軍馬에 倥傯한 蔣介石氏又北行 第二開封會議를 열듯

(上海一日發) 北伐準備에 忙殺中이던 蔣介石氏는 浙江商人으로부터 軍費로서 五百萬元을 得함을 機會로 畢竟二十一日南京으로 向하얏다 그런데 蔣氏는 爲先徐州로부터 河南省開封에 가서 馮、閻兩氏와 第二回의 開封軍事會議를 開한 後 今月中旬頃에 全線에 亘하야 總攻擊令을 發하리라고 傳하더라

世界會議 開催키로決定 네그로黑人

(莫斯科一日發) 赤色職工組合『인터내쇼날』은 『네그로』(黑人)의 世界會議를 召集開催하기로 決하얏더라

獨逸選擧趣勢 社會黨이優勢

(伯林一日發) 來五月二十日 擧行하기로 決한 總選擧의 形勢에 對하야 消息通에서 豫想하는 바에 依하면 社會黨이 優勢일터이나 過半數를 制하기는 困難하다 고한다 또 現首相 『맑스』氏는 最近左派의 氏에 對한 態度에 變更이 생긴 外닭에 總選擧를 機會로 引退하지나 안흘가 觀測하더라

伊少年團解散令 學生俱樂部에는無關

(羅馬一日發) 伊太利政府의 半官的聲明에 依하면 過日伊太利首相『뭇소리ー니』氏가 發한 少年團解散令은 단지 少年團에 限한것이오 『카토릭』敎諸大學의 學生俱樂部에는 關係가 업다는 바 『파씨스트』機關新聞은 少年團이 法王廳의 無用한 器具에 지나지 못한다고 攻擊하더라

移民會議 經濟方面注意

(하바나卅一日發) 第二回國際移民會議는 豫定과 가티 今日『아우라、마구나』館大廣室에서 開會되엇는데 參加國은 四十個國인바 特히 日本의 參加는 新世界에 對하야 그 過剩人口의 出處를 求하고 移民에 關한 가장 良好한 條件을 어드려고 크게 重大한 活躍을 하리라고 期待된다 會議는 『큐바』大統領 『마카도』氏의 司會로 開會되엇는데 爲先議長에 『산체스、펜데』博士를 『큐바』名譽會議長에 『케랄도、마카도』將軍(『큐바』大統領)을 選擧하엿는바 『후엔테』博士는 就任人事를 述하여 曰

移民問題는 經濟問題인 同時에 또 社會問題인바 本會議는 規定에 基하야 政治的方面을 避하고 經濟的專門的方面에 注意를 集中치 안흐면 안된다라고 會議의 精神을 指示하고 그다음 亞爾然丁代表『무레비아』氏는 右說을 支持하야 移民의 融和와 共의 分布硏究를 要한다고 述하고 散會하엿는바 一日에 繼續會議를 開할터이다 또 日本代表는 主席墨西哥

英海軍抗命事件 軍法會議서有罪決定

(지부랄탈卅一日發) 英海軍創始以來의 大不祥事이라고 하는 上官의 命令反抗事件에 關한 軍法會議는 本日에 廷되엇는데 『다니엘스』中佐는 四項에 亘하야 有罪로 決定한 事實全部를 否認하야 法廷은 二日外지 閉廷되엇다 本日公判에서 『로이알・오쿠』號艦長 『대유ー와줄』大佐의 書翰이 朗讀된 結果 『코라ー드』少將은 『로이알・오쿠』號艦上의 舞蹈會에서 非常히 興奮되어 軍樂長에게 對하야 衆人의 面前에서 甚極한 侮辱的言辭를 弄한 後 他樂隊員을 데리고 왓다는 事實에 端을 發한것이 明白하게 되엇더라

埃及政府로부터 完全한獨立을要求

英政府에보낸英埃條約回答中에 쁘리텐과對等이되자고

(카이로一日發) 埃及政府는 昨日英吉利의 埃及條約提議에 對한 回答中에 左와 如한 要求가 包含되엇다고 解釋되더라

一、埃及의 完全한 獨立을 認定할 事

二、英吉利陸海軍의 援助가 업시 埃及軍隊로써 『스에쓰』運河를 防禦할 權利를 與할 事

三、埃及을 今後는 如何한 意味에서라도 英吉利帝國의 一部分이라고 看做치 말고 『쁘리텐』國과 對等의 地位에 立한 聯合國으로 認定할 事

英國財政報告

(倫敦卅一日發) 大藏省은 本日로써 終了된 一九二七年度財政報告를 發表하얏는데 剩餘金은 豫想百四十萬磅에 對하야 四百二十三萬九千磅 또 歲入은 八億四千二百八十二萬四千四百六十五磅 歲出은 八億三千八百五十八萬五千三百四十一磅이며 또 前年度歲出은 八億五百七十萬千二百三十二磅 歲入은 八億四千二百三十九萬五千二十七磅이더라

◇波蘭議會休止

(와르소ー一日發) 波蘭議會는 來二十四日外지 休會하기로 決定하엿더라

移民法案修正 入國者限定 巴奈馬議會

(발보아廿八日發) 巴奈馬國民議會는 二十八日 一九二六年의 移民法案을 修正하라는 政府案을 第三讀會에서 可決하얏는데 修正案에 依하면 日本人及東印度人의 入國을 許하고 一九二六年의 移民法으로 入國을 禁止하얏든 其他의 外國人에 對하야는 每十年에 對한 入國者數를 限定하야 移民을 許하

기로되엇더라

003293

波蘭女子의悲哀 ◇英國갓다와서 (十二) 朴錫胤

나는 이大學敎授의 말과 恐獨逸의 敎育사이에 一種의 類似性을 發見아니할수가업다 한目的을 가진 民族生活에 잇서서 이 가장 貴한 人間性의 屬性을 完全히 犧牲하는것이 한分子한分子의 맛당한 첫일이 되어야만 할것이다 英國의 文豪이오 歷史家인 『마콜레』가 『라터우스』라 하는 俗謠안에서 羅馬人의 가장 崇嚴한 風手들이 이러한 말도 우리에게 되엇다 그 때에 하나도 派黨을 쫏지 안코 모도가 모도가 나라만을 위하야 녜적 勇猛스러운 날의 兄弟들가튼 羅馬人! 今日의 獨逸은 復興이라는 한 『그도가니』안에서 白熱로 끌는다 그곳에는 한 『볼트』밧게 업다 불무에 提供되는 無煙炭은 變함업시 쉬임업시 獨逸人의 心臟에서 흘르는 認耐 服從 訓練의 소리업는 行

街曲그를 건이다

十二月×日

오늘은 伯林을 떠나는 날이다 아니 或은 永久히 歐羅巴를 作別하는 날이다 … 산하고 … 몰아단니든 나는 … 旅館에 돌아왓다 A와 P는 벌서부터 짐을 말가 … 도라오기를 기다리고 잇다 『파씨』를 號令號令하야 動物園停車場에 닷키는 發車 三十分前이엇다 … 로짐의 一部分은 … 첫다 그런데 車가 … 이된모양이다 … 잇는 몃사람 … 다 우리는 階下食堂에서 … 들어더서 … 먹는 … 아도飮食이나 …

기들갓다 거텅이되면서 날이몹시치워진다 『풀랫포ー ㅁ』에서잇는사람들이 예로돌려서 暖爐잇는 待合室로들어갓다나왓다한다아무리기다려도車는아니온다으승푸레하게거뭇한하늘은大雪이나릴豫兆가려보인다 나는이親舊들 고는간 『풀랫포ー ㅁ』으로왕가면서이약이하는데熱中하얏다 그러동안에車가들어왓다 내리는사람은別로업고 그混亂을어쩌라는사람만만흔지 그形言할수가업다 그車는露西亞國境外지가는車인데 聖誕節數日前임으로 섞쇠려故鄕에돌아가는男女가大部分인듯하다 우리一行세사람은자리를엇기는고사하고겨우 집차아두고남은좁은通路한편에껴어서몸을오구려가며가고오는사람비켜수는데도如干한힘이씨이지아니하얏다 그동안에車가떠난다 어떠케車속이混雜한지作別도케범作別답게할수가업섯다 겨우손을내미러서K의사다준『일다쉬』한甁과C

의사다준雜誌數卷을밧기도적지아니한일이엇섯다 우리는 자리가잇슴즉한한男門압헤목서서 자리가나면先占하라는氣勢를보이면서 守直을게을리하지아니하얏다 그동안에車가 伯林中央停車場을지나最後의停車場에왓다 그리하야우리가守直하든男에서 자리셋을엇기는하얏스나 어듸집을여노을곳이업다 우리에게날이조케될라니外聲眼鏡에一大惡鬪의한場面이演出되엇다 한키크고 목소리고든中年의紳士가門을열고 들어오더니 그는汽車內手荷物檢査員이라고一場의 演說을 베픈後에한손에 寫眞무튼 證明書를펴들고 이것은뉘것이오 이것은뉘짐이오 이것은뉘것이오하고 通하야선반우에노인가방이며 보통이들가르치며 뭇는다 우리一行의짐은 선반에자리가업서서門밧通路에다차노하것다 그러고伯林停車場에서달엇스니 …

이發見되엇다 檢査員은큰보통이두個는停車場으로가지고가서부치라고命令한다 그命令이女子에게對한禮는적히 면서도 어떠케決定的인지 두번도말해볼수가업다 처음에그女子는美貌를베프려상긋상긋우스며 그만두어달라는語調로말하다가그態度가너무도强硬한것을보고는 瞥眼間우는얼골로一變하야돈이업다고哀乞한다 그래도듯는체도아니하고 이것이것을부치실터이오하고 두눈에 써는女子도할수업는지 그러면눈물이그렁그렁하야 막스러내린다 그 커것과커것을부쳐요하고 停車場으로내려간다 그자리에다우리짐을順序조케차하는것은勿論이다 한참잇다가그女子가코를쑥쌔치고들어오더니엉킹난돈을 쌔앗겻다고풀이다풀려서맥이나도업시안젓다 每年莫大한手 賠償金을물어가는獨逸 그것의가장큰收入의길이鐵道인것을생각해볼쌔에는 그波蘭女子의짐쌕울 波蘭해주기는아닌 게아니라 어려울일이다

在滿朝鮮人 中國에陸續入籍

日本側에는重大問題

(哈爾賓二日發) 朝鮮農民問題로 複雜한 이때에 吉林方面을 視察하고 歸來한 八木總領事는 語하되

各鐵道沿線居住朝鮮人은 中國人에 歸化하기를 즐기지 안흐나 僻地居住者는 不得已目下續續歸化中이다 中國에서 最近鮮農問題를 重大視하는 理由는 日本이 滿洲로서 第二의 間島를 맨들어 政治的과 經濟的으로 侵畧하라는것이라고 하는듯하다 在滿朝鮮人問題는 朝鮮統治其他種種의 點으로 보아 日本에 對하야 重大問題이며 日本은 早晩本問題에 對하야 말할수업는 運命에 잇다 딸아서 本問題의 根本的解決을 圖하기 爲하야 此際에 人道正義에 基하야 朝鮮人의 雜居를 認定케하려고 正面으로 中國과 交涉을 開始할 必要가 切하다 朝鮮人問題에 對한 在滿領事의 見解는 朝鮮人을 歸化식히는것이 朝鮮人을 爲하야 直接利害關係上 適法에 依하는것이라는 意見이 一致되엇다 右에 對하야 中國側과의 交涉을 開始한바 時機는 特別議會後일터이나 林奉天總領事의 着任과 共히 或은 在滿領事會議가 奉天에 開催될지도 未知이라고 云云하더라

馮軍을擊破後 山西派侵入

(東京電) 某所着電에 依하면 北京軍事會議에 參加한 各將校는 張作相氏를 最後로서 各各前線에 臨하얏는바 奉軍의 態度는 山西方面에서 山西軍의 南部轉換을 抑留함에 못지고 京漢線方面의 馮軍을 擊破하야 黃河北岸을 占領한 後 北京南三方으로부터 山西에 侵入하야 閻錫山氏와 妥協또는 下野를 期할 方針이더라

狼狽한北方政府 附加稅의不當徵收분 關稅分配問題에

(北京二十一日發) 關稅問題過渡稅案에 對하야 南北은 그 出發點으로 보아 政治的重大한 關階가 잇서 北京案에 南京의 同意를 엇기는 不可能한것이 明白하게 되어 梁士詒、潘復氏等은 『에드와드』氏에게 속엇다고 憤慨하며 南京側은 처음부터 過渡稅를 問題삼아온 關係上 平等條約關稅自主로 直進할 方針으로 萬若北方이 過渡稅를 自主하면 그 稅收에 均霑할 心思로 北方軍閥은 財源捻出에 焦慮하는 結果 『에드와드』案에 協定이 成立되리라고 信하고 具體案을 打電한 後 回答을 기다리엇는데 南方에서는 着着北伐軍을 進行하야 開體를 斷行한 時期의 問題가 되어 過渡稅收의 分配等은 아주 더진 形勢로 結局對內外의 複雜한 暗礁에 걸리어 二分五厘附加稅不當徵收外에는 手段이 업다고 觀測하더라

中米交涉 急轉으로解決

一兩日中에正式調印

(上海一日發) 南京事件에 對한 米中間의 交涉은 雙方의 意見이 一致되어 急轉直下的으로 解決될듯하야 米國側에서 大注目하야 係列國은 不少히 注目하는바 一說에는 米國政府는 南京政府側이 提出한 米中間의 不平等條約改訂及米中間의 南京砲擊에 對한 賠償에 對하야 諒解한바가 잇서 一兩日中에는 正式調印을 하리라고 報道하는 側도 잇더라

交涉內容

◇(上海一日發) 南京事件에 關한 米中間의 交涉結果는 一兩日中에 發表될터인바 協定內容은 大體

一、米中條約에 적으이 修正을 加할것을 承認함

二、米艦의 南京砲擊에 遺憾의 意를 表함

三、中國側은 同一히 事件에 對하야 遺憾의 意를 表하고 米中共同委員會에서 賠償及慰問의 策을 講究함

四、今後責任者의 處罰을 하지 안흘것 等인바 『맥마레』氏는 本日北上歸任하기로 되엇더라

日本은갈라서 交涉할方針

(東京電) 南京事件交涉에 關하야 米中妥協說이 傳함에 對하야 外務當局은 『日本은 事件當時全然被害者의 當地에 잇서서 英米兩國軍艦이 砲擊한것과는 事情을 달리하고 잇서 事件解決交涉의 條件으로서 條約改正問題를 承認할것이 아니라』는 見解를 가지고 어듸까지든지 條約問題와 分離하야 交涉할 方針을 決定하엿다

武藤大口兩氏會見

(東京電) 今回大口武藤兩氏의 會見中一個의 重要懸案으로서 保留된 五項目은

一、營業收益稅의 國稅로서의 全廢又는 營業中心으로한 稅制整理

二、行政財政整理

三、剩餘金의 公債償還基金繰入

四、兵卒優遇

五、防貧施設設定

政局이急轉直下해도 反對黨策動을嚴重警戒

斷然한態度로서나아가서

(東京電) 田中首相은 數日來黨出身閣僚及與黨幹部를 各別히 招待하고 對外對內의 兩政策에 關하야 그 意見을 徵한 後 特別議會에 臨할 現內閣의 對策에 資하는바 그 結果 首相은 左의 强硬態度로서 議會에 臨하기로 決한듯하다

一、對內策으로서는 結束第一主義로서 猛進하야 閣內의 統一은 勿論 與黨과의 사이에 近接融和를 圖할 事

一、對外策으로서는 政府의 好意를 가진 實同、中立兩派議員의 諒解를 어더 不信任案을 一蹴하기에 努力할 事

一、不信任案에 對하야는 大體不通過를 確信하나 政局의 進展如何에 依하야는 今後如何히 情勢가 變化될지 헤아리기 難함으로 此際에 反對黨의 策動을 嚴重警戒할 事

一、政局이 急轉되어 政府의 豫想하는 反對로 不信任案通過의 情勢를 呈함과 가튼 時는 無産黨의 主張하는 政府不信任의 意를 十分들은 後 斷然한 態度에 出할 方針인 事

一、世上에서는 그때에 處한 政府의 進退로서 總辭職을 決行하리라는 말을 하는 者가 잇스나 이미 總選擧의 結果는 政友會가 明白히 第一黨이 되어 我黨의 政策을 遂行할 使命에 達하엿슴에 不拘하고 少數無産黨의 向背에 쌀아 不信任案이 通過되려하고 이外에 政局에 變動을 招來함과 가튼것은 大多數의 國民이 首肯치 안는바임으로 政府는 衆議院을 再解散하야 果然國民은 政民中어느 政黨의 政策을 支持할가를 뭇고 그 結果를 기다려 비로소 進退를 決하는것이 責任內閣이 取할 唯一의 方策인 事

右와 如히 根本方針이 決定된듯함으로 昨今再解散이 實際可能한가는 第二段의 問題로서 此際에 考慮치 안는바이다

『不信任案의 成否如何에 不拘하고 內閣은 總辭職할것이 아니다』라는 趣旨에 立脚하야 此主張을 貫徹키 爲하야는 强硬한 態度에 出하려는 듯하다

議會에提出할 不信任案骨子

五項外二大事件包含

(東京電) 特別議會에서 民政黨으로부터 提出될 內閣不信任案의 內容에 關하야는 過般來最高幹部間에서 協議中이든바 今日外지 이미 大體意見이 一致된 點은 鈴木內相彈劾을 包含한 總括的內閣不信任案을 提出하라는것이며 다시 第二段의 策으로 單獨의 鈴木內相彈劾案도 硏究中인데 總括不信任案의 內容은

一、財界救濟及休銀整理問題

二、對中外交問題

三、綱紀肅淸問題及人事行政에 關한 問題

四、選擧干涉及人權蹂躪問題

五、鈴木內相의 議會政治否認問題及暴力團橫行에 關한 問題

等을 骨子로 한바이고 또 此에 關하야 某某二重大事件에 關한 緊急質問을 할것이라는 意見도 有力한바 此等은 어느것이나 細部에 亘하야 協議하고 對議會策은 追後最高幹部間에서 愼重審議後 決定할터이더라

中立議員의 民政提携問題 各方面注視

(東京電) 特別議會召集期日의 切迫과 共히 內閣不信任案에 對한 民政黨과 小數黨及中立議員의 態度는 各方面으로부터 注視되는바

一、革新派의 清瀨、大竹、田崎三代議士에 對하야는 從來로 親交가 두터운 小泉、鮮、富田諸氏가 個人的으로 不信任案에 贊成을 求하는中인데 內閣不信任案에 對하야는 一致行動을 取할수잇스리라고 確信한다

一、中立議員과의 提携策에 對하야는 中立聯盟에서도 成立될지 아는수업스나 今日과 가태서는 相當히 交涉하야 안되겟슴으로 頗히 不便하야 結局議會召集期日의 切迫과 共히 其交涉方法은 微妙한 關係에 잇게될터이라는 觀測에 쌀아 其具體的方法에 對하야 種種協議를 거듭하기로 되엇더라

農民組合合同 聯合協議會

(東京電) 農民組合合同問題에 關한 全日本農民組合同盟理事와 日本農民黨中央委員聯合協議會는 一日開會되엇는데 全國農民組合合同及無産政黨統一兩問題에 關한 態度決定의 二件에 對하야 討議하엿는바 議論이 百出되어 決定되지 못하엿슴으로 府縣聯合會에서 一名式代表를 내어 委員會를 組織하고 委員會에 一任하기로 決定하얏는데 이 決定外지에는 相當한 難關이 잇스리라고 觀測하더라

兩政策新樹立 民政黨具體方法研究

(東京電) 民政黨幹部는 特別議會에 直面하야 時代의 推運에 伴한 新政策을 樹立할 急務를 認하고 過般來幹部가 모히어 意見을 交換한 結果

一、選擧의 公正을 永遠히 保持할 制度의 確立

一、行政、財政을 徹底的으로 整理하고 緊縮하야서 剩餘되는 資源에 依하야 義務教育費의 國庫負擔增額과 社會政策의 實行等

二大政策을 實行하는것이 조타는 意見이 一致되고 又右二政策을 實行하면 特別議會에서 革新黨과 中立議員多數의 贊成을 엇게될것으로 一擧에 現內閣을 倒하게 된다하야 其具體的方法에 對하야 調査研究를 거듭하는데 그 政策問題에 關하야는 이미 二三幹部로부터 濱口總裁에게도 進言하엿다 고함으로 近近何等의 形式으로든지 具體化될터이더라

十日頃外지決定

(東京電) 民政黨에서는 二日少壯代議士會에서 新政策의 樹立에 努力하기로 되엇는바 一方幹部側에서는 此新政策에 關하야 諒解가 잇슬뿐아니라 尾崎氏一派의 中立聯盟中인 長島隆二氏와도 暗黙裡에 諒解를 어덧슴으로 直時總務會를 經하야 政務調査會에 廻附하고 高等의 正式機關을 經하야 늣게도 十日頃外지에는 決定한 後 尾崎氏

重大方針 滿鐵에指示

(東京電) 松岡滿鐵副社長은 三十一日午後二時 田中首相을 永田町首相官邸로 訪問하고 奉海、京奉、■兩鐵道의 滿鐵線으로 스드를 割愛하고 奉海滿鐵連絡契約을 破棄하라는 事件에 對하야 其後의 經過를 說明하얏는데 同問題는 이미 芳澤公使로부터 北京外交部에 嚴重抗議中임에 不拘하고 最近中國側이 往往日本과의 條約協定을 蹂躪하고 旣得權을 侵害코저 함에 鑑하야 田中首相은 滿鐵에 對하야 某重大한 方針을 授與하리라고 觀測되더라

公債七千萬圓發行

(東京電) 政府에서는 三十一日附로 昭和二年度公債七千萬圓을 發行하엿슴으로 남어지 二年度分, 未發行公債는 一般會計에 屬한 震災善後公債三千八百萬圓이 되며 此에 元年度分, 未發行公債一千三百七十六萬九千二百圓을 加하면 昭和三年度에 繰換될 未發行公債는 合計五千百七十六萬九千二百圓이 된다 如斯하야 此未發行公債는 全部預金部引受로 되어잇스나 그러나 今後의 金融界의 事情에 依하야 或은 市場에 公募하게 될터이더라

八面鋒

○ 授業料를 滯納한, 兒童의 成績簿를 주지 안는것은, 各公私立普通學校의 通規라고, 敎育令第何條에 잇나

○ 그러면 成績簿는, 授業料의 代價가 아닐가

○ 어쩌부터는 이러케 하지, 兒童을 學校에 보내지 말고, 學年마다 돈만 내서, 成績簿를 사 가지고, 上級學校에 入學만 하게 하지

○ 그러치 안코, 成績簿는 成績簿요, 授業料는 授業料려면, 授業料 아니 낸다고, 成績簿 안주는것이 무슨 짓이냐, 罰金인가, 典當인가, 授業料本位의 敎育이로군

大阪着名問屋案內

洋服各種 裁縫品卸商
大阪市谷町一 石尾仁三郎商店
商店에限하야生地見本 相塲表送呈

運動被服全般
メリヤス 雜貨一式卸
店舖에限하야申込하는位의게型錄送呈
大阪市東區久太郞町四丁目 心齋橋筋 合資會社
寺井商店
電話船場一七四六番 振替大阪五七一四一番

蝶票洋傘問屋
大阪市東區北久太郞町四丁目心齋橋筋 合資會社
橫田商店
店內陳列、絶對正札、 申込次第型錄送呈

有名アイジ靴・イーグル靴 販賣元
고무 皮製各種クツ卸專門
(申込次第型錄送呈)
大阪市東區博勞町心齋橋筋北
山下芳松商店

洋服品 兩店
ムンー印及エスケ印 ワイシャツ、カラー
茅本製造卸專門店
大阪市東區唐物町心齋橋東入
電話船場三七八二・振替大阪七二九七六番
貴商諸에依하야特別廉價品注文도酬應하옵니다

春夏物品揃
虎印優良メリヤス 新案ネビハラマキ
メリヤス雜貨及 運動服裝小兒服卸 綿布加工品一般
ネビエシラズ腹卷
合資會社 吉川長商店
大阪市北區天神町二丁目 電話堀川(35)二七六番 振替大阪二七五九七番
每月 商報發行

乘馬ズボン 長ズボン
製造卸問屋
(商報每月發行)
若原重平本店
大阪東區內本町二丁目 電話東四四〇八番 振替大阪一〇七五四番

補材用 肝油 기름
眼鏡印
家庭用 초 酢の素
元賣發롯경안
伊藤千太郎商會
大阪道修町
(全國各藥店에서販賣함)

本案內特別一手取扱
電話土佐堀三三六六番
大阪相互通信社

四十萬居留에 三百卄名
二千萬에 僅히 百九十
朝鮮最高學府는이러케收容되다
帝大、專門入學總決算

작이십일아츰에 경성고등공업학교(京城高等工業學校)의합격자까지 발표되엇슴으로 이리하야 관공립 전문학교여섯학교의 조선사람과 일본인 입학자들이 아조일목료연하게 되엇는데 아래에 긔록한 통계를보면모다알려니와 오백이십명을 뽑는속에 겨우 십에대한 삼쯤마딸즉삼할팔분약에 해당하는 일백구십칠명밧게 합격이 못되엇스며그밧게 륙할이분이라는 다수한수는 사십만이라는 일본인이 전부뎜령한것인바 자연과학(自然科學)등의 실데학술에잇서서 과연조선인의 두뢰가 부족한소이인지실로 한심하기를 마지못할현상을보이고잇더라

學校別	募集定員	日本人合格者	朝鮮人合格者	日本人과의對比
京城帝大豫科	一六〇	八三	六六	多一七
京城醫學專門	八〇	五九	三一	多二八
京城法學專門	七〇	二一	四七	少二六
京城高等商業	八〇	六六	一四	多五二
京城高等工業	六五	五四	一五	多三九
水原高等農林	六五	四〇	二四	多一六
計	五二〇	三二三	一九七	多一二六

臺滿、朝鮮、日本의 鞏固한團結表示
【勞働農民黨의祝辭】
東京朝鮮勞組大會

지난이십오일(二十五日)오전아홉시부터 동경본소구데마쎗틀멘트(東京本所區帝大셋틀멘트)에서대의원(代議員) 백오십삼인과 본부집행위원(本部執行委員) 십오인이 착석한후방텽인(傍聽人) 오백명으로 장내가 터질듯한 박수(拍手)의 성리에 량재도(梁在道)군의 사회하에 동경조선로동조합 데이회뎡긔대회(東京朝鮮勞働組合第二回定期大會)는 개회되엇다 사회자의 격려사가잇슨후 의장(議長)을 선거하니 리일(李鎰)군이피선되어 각종위원(各種委員)을임명한후 각우의단톄(各友誼團體)의 축문랑독(祝文朗讀)과축사(祝辭)가잇섯는데 대만청년회(臺灣靑年會)의구든악수(握手)를 하자는것과 농로당(勞農黨)의 조선에대한압박은(中止)장내가터질듯한환영박수(歡迎拍手)가잇섯스며대의원중(代議員中)에서답사가잇서서 대만 일본, 조선무산계급의 힘잇는단결(團結)을 표시하얏스며 각부위원의 보고가잇슨후 집행위원회(執行委員會)의 보고가잇섯스며 다음으로 의안(議案)토의에들어가서는 각의안에대한 열렬한토의가잇슨후 만장일치로 의안전부가통과되엇는데 그중운동방침(運動方針)에잇서서산업별조직(産業別組織)에대한토의는참으로 활긔잇게 전개되엇는데 통과된의안은 다음과가트며 의안토의가 끗난후 집행위원을 전형위원(銓衡委員)이보고하니 다음과가트며 신간회대회금지와 삼총집회금지(新幹會大會禁止와三總集會禁止)에대한 항의뎐보(抗議電報)를 조선총독(朝鮮總督)에게하기로하고 선언을 랑독(宣言朗讀)한후동경조선로동조합만세(東京朝鮮勞働組合萬歲) 삼창으로폐회하니 여는밤 아홉시더라

通過된議案

一、運動方針에關한件
二、産業別編成에關한件
三、支部地域改正에關한件
四、班確立에關한件
五、婦人部確立에關한件
六、規約改正에關한件
七、財政部確立에關한件
八、八時間勞働制獲得運動에關한件
九、最低賃金法獲得에關한件
一〇、自由勞働者傷害保險法獲得에關한件
一一、爭議調停法撤廢運動에關한件
一二、「朝鮮勞働總同盟」促成에關한件
一三、失業反對運動에關한件
一四、日本勞働階級과共同××에關한件
一五、三總解禁運動積極的支持에關한件
一六、前衛分子養成에關한件
一七、在滿同胞擁護同盟積極的支持에關한件
一八、메이데ー에關한件
一九、中國國民××運動×××××에關한件
二〇、新幹會積極的支持에關한件
二一、(略)
二二、大衆新聞積極的支持에關한件
二三、豫算案決定에關한件

◇重要한『슬로ー간』略
◇新任執行委員
▲執行委員長李鎰▲常任執行委員秦海 金斗鎔▲財政監査全炳魯 李觀裕 金台郁 尹道淳 李庭 李鍾洙 梁顯馨▲執行委員美殷爽 朴台乙 沈在允 金雄 金壽實 金浩永 金光濟 金鋼 李炳燦 梁在道

江原道鐵原―
高富豪遺産訴訟
사일에개뎡되엇다가 또다시연긔가되엇다
次回辯論은來廿日

조선에서굴지하는 부호 강원도텰원군 텰원면월하리 고계하(江原道鐵原郡鐵原面月下里 高啓河)씨의유산 수백만원에대한소송은 여러해를두고 여러만원의비용을 들여가며 진행되어세상의이목을 쓰을든바 원고고달권(高達權)피고고희원(高熙源)간의소송은 이일 경성디방법원민사데이호법뎡(京城地方法院民事第二號法廷)에서개뎡되엇다가 피고측에서증인불참(證人不參)으로인하야다시연긔되엇다는데 연긔된 긔일은오는사월이십일이라더라(텰원)

野田爭議團員 多數檢束
청원을하려고 상경하려다가

일본야뎐쟁의단원(野田爭議團員)과및 그가족은쟁의해결의최후수단으로청원(請願)하기로되어 약이천여명이 일일오전아홉시에 강호천대안(江戶川對岸)금빈뎡(金彬町)에모히어 도보(徒步)로상경하랴고하다가빠여경관에게 해산을당하고 이십여명은검속되엇다 더라 (야뎐일일발뎐)

春節
失家兒頻頻
일반가뎡에서는 특별히주의할일
◇모친은조심

시내도렴동십오번디(都染洞)에 사는지봉수(池鳳洙)(五)와 리차하(李車夏)(四)의두아이와 시내경운동륙십칠번디(慶雲洞)송석순(宋錫順)(五)등 세아이는다각각 일일오후에 밧게나간뒤에모다거처불명이되엇슴으로그부모들은즉시소관 종로서에수사원을데출하얏는데 이알동로일긔가쳔자로 더뜻하야짐을 딸아길을일코 거처불명이 되는아이가만하질것임으로일반부형은미리주의함이조켓다 더라

生阿片密輸犯
昨日에檢局送致
공범두명은발각되자도주
鍾路署繼續嚴探中

함경북도(咸鏡北道)로부터 다량의 생아편(生阿片)을교묘하게 소포(小包)로 부미어서 내로 반입하랴다가 내용이발각되어 시내종로서 사법계에데포되엇든 함북길주군 창사면상흥리사십륙번디 (咸北吉州郡場社面上興里) 농업김경준(金璟俊)(四三)은 그동안취됴를마치고 이일오전에경성디방법원검사국(京城地方法院檢事局)으로 송치되엇다는데 공범자장모(張某)최모(崔某)의두명은 사건이발각되자 즉시어데로인지 자최를감추워버리고말앗슴으로종로서에서는계속하야 엄탐중이라더라

一年間태우는卷煙
世界를十週한다
個數로四十四億二千百六十五萬本
一日에白頭山의三百二十倍

소화삼년도중 전매국(專賣局)각공장(工場)에서제조할권연초(卷煙草)는부도(敷島) 일억륙천일백만본 조일(朝日)삼억칠천일백륙십만본 송풍(松風)일억일천백만본『지지씨』삼만구천본『해태』이천사백팔십사만본 비닭이표칠억구천구백만본『매츠』이십일억륙천칠십이만본 총계사십사억이천백륙십오만본의 예뎡으로 이를연장(延長)으로 계산해보면약십억오천만척이요 마일수로환산하면 십구만칠천여마일로 경성을출발하야 횡빈(橫濱)뉴육(紐育)륜돈(倫敦)파리(巴里)백림(伯林)을 거처서백리아(西伯利亞)를 지나경성(京城)에귀착하는 행뎡(行程)일만구천여마일의 약십배로 족발하자면 세계일주를열번하는폭이된다하며 일개월에평균수로보면 팔천칠백여만척의 일만륙천여마일로북해도(北海道)욱천(旭川)으로부터이세(伊勢)나량(奈良)경도(京都)경성(京城)을지나 봉텬(奉天)대련(大連)을지나는 이천칠백마일을 세번왕복할수가잇다하며 일일평균수로보면 이백팔십팔만척으로오백사십일마일에 해당한것으로 조선데일의 고산백두산(白頭山)의 약삼백이십배에달하며 부산(釜山)선천(宣川)간의 리뎡에상당하다 하니 그에비대로 흡연하는사람들에게 해가얼마나되는것을능히알수잇다 더라

◇새옷닙고、새모자쓰고―봄철은어린이들에게도놀아왓다. 사월일일―각보통학교입학아동들에게통학의첫날이열리엇다 수만흔어린이는은새옷닙고새모자쓰고어머니、아버지、누나들의손에쥐여새학교의문을들어간다 그들의배움의길에성공이잇슬것이다

朝鮮을떠나서는
朝鮮人은無幸福
世界는兩大勢力의對峙
◇…世界漫遊한 崔麟氏談

텬도교중리원(天道敎宗理院)의 종리사(宗理師)로써재작년구월에 구미(歐米)시찰을 떠낫든최린(崔麟)씨는 그동안 미국(米國)영국(英國) 불란서(佛蘭西)로서아(露西亞)와중국등의십수개국을 시찰하고예뎡과가티재작일밤오후여덜시사십분경성역도착특급렬차로 봉텬(奉天)으로부터 원긔왕성하게 입경하얏는데 당일경성역에는 근삼백명의 텬도교인(天道敎人)과백여명의각방면유지들의 환영으로말미아마 일대혼잡을일우엇는바 『풀랏홈』으로부터 개찰구(開札口) 外지에는 열광(熱狂)하다못한수백명 텬도교인들이 『최린선생만세!』를 련겁허 고창(高唱)하야 일시는 경성역구내가 소란하얏는데 오랫동안 그리우든 동지들과 일일히 뜨거운 악수를교환한 최린씨는 다수한교도들의긔운찬만세소리를뒤로남겨노코미리준비하야노흔자동차로써재동(齋洞)자택으로향하얏는데씨는왕방긔자에게대하야 『무릇 감상이라는것은눈으로보고귀로들어서 머리에 사진박은것을니시잘소화하여야비로소감상이나는 것인데 나는불행히위장병(胃腸病)이잇서소화가잘안되는 까닭에 아즉감상이라는것은별로히업소』라고미리「유ー모아」한전데를해노코씩씩한어됴로써다음과가티말하얏다

◇

구미려행을마친나의감상을통트러말하라면 그것은 조선사람이세계에서 데일행복된 사람이라는것이올시다 그것은 왜그런고하니각국의산천긔후(山川氣候)는조선과가티 좃치못하야 한서(寒暑)가고루지못한데 조선의긔후는세계에서데일조키써문에조선에서자라난사람은어데나라를가든지긔후가뎌당하게맛는것이며또조선의물산은봐고단맛이잘고르기써문에엇더한나라를 가든지 음식이입에잘맛는것입니다

◇

미국(米國)에잇는조선사람은오륙천명이상으로 미국이라는 나라가황금국(黃金國)인그만큼생활들은 녀개 풍족한듯하나 그러나 어듸인지 말할수업는고통이 령란잇는것 가티 보이는데 그고통이라는것은 마치 셋방사리하는사람이갓는마음과가티 비록의식주(衣食住)의 생활은 풍족하다할시라도 자긔집에 잇지못하고 남의집에언처잇다는고통이겟지요 그것으로미루워보면조선사람은어데를가든지조선을떠나서는행복이 될수업다는것을 절실히깨다를수가잇섯습니다

◇

구미각국의형편을살펴보건대대개국수주의(國粹主義)와사회주의(社會主義)의량대주의가서로세력을다투고잇는형편이나사회주의(社會主義)의내부에는사회민주당(社會民主黨)과사회공산당(社會共產黨)의두세력이항상압도를하기써문에세력을통일하지못하는것으로말미아마국수주의에게세력을눌리게되어국수주의가정권을가지게되는것입니다

◇

파리(巴里)백림(伯林)「모스코바」등디에잇는조선학생들은대개착실히 공부를하고잇는형편이며 학생이외의 사람들도다안일하게 생활을하고 잇는모양인데 내가구미를 려행하는동안에 일반동포에게바든 열렬한호의와 연조는지금까지 감사히녁이어 닛지못하는바 입니다

◇

엇잿든 나의구미시찰의 감상을 통트러말하라면 조선사람은 결코조선을떠나서는 행복하게 되지못한다는것과또조선사람이세계에서데일우수한민족이라는것을발견한것과국수주의의보다우세하야 정권을잡은 것이아니라사회주의의중에민주당과공산당이서로다투기써문에세력을국수당에게쌔앗기는것이라는것을발견한것입니다……

◇사진은경성역두의최린씨

殺人鬼公判風說로
傍聽人雲集
청진법원에

지난이십일일오전여덜시경에청진디방법원(淸津地方法院)문전에는 디방법원창설이래 초유의만흔인으로 남녀로소사오백명이몰려들어쇄도(殺到)하야안라가운듯이 개뎡하기를 고대하고잇섯는바 이것은 다른사실이 안이라 칠인살인범(七人殺人犯)의공판이잇다는 허무한 풍설에들린어중은부녕방면(富寧方面)으로 흘러라남(羅南)서수라(西水羅)등디로 부러온사람이만헛고시내에서는 자동차를 몰아경뎡으로운집하야일시는대혼잡을닐으엇는데 엇던곡절인지 아지못하는재판소에서는넘우도권례에업는군중이몰려든쇄도하여 이러한 재판이업슴을 말한후해산하기를희망하엿스나 종시 듯지안홈으로부득이다수경관의응원을어더 해산식이려 하엿스나 워낙풍설을고집하는다수군중은역시듯지안코 혹은순사와 대항하야 애매히맛기도하엿스며혹은가로에방황도하다가 오후에 날으러해산하엿다 더라(청진)

生活難으로
八十老人自殺未遂
며칠안남은차생을못견듸어

시내라원동이백팔십구번디(樂園洞)최동삼(崔東三)(八一)이라는로인은 이일오전세시경에 쥐잡는약을먹고 자살을 도모하야 인사불성에빠진것을동거인윤긔영(同居人尹基永)(三)이가발견하고즉시그근처의사를청하야응급수당을베푼결과겨우생명에는관계가업게되엇다는데그원인은집주인에게집세의독촉을밧고결국생활난을비관하야그와가티자살을도모한것이라더라

學科質問이禍因
十四學生轉學處分
『퇴학이미안하다고전학처분을하여』
『교육의근본의를무시한편협한폭압』
大邱高普無前騷擧

근자일반으로학생계의풍긔(風紀)가문란하야식자들이 우려함은 가릴수업는사실로학생계의풍긔가문란하면 문란할사록책임업는학생들을 책망하느니보다도일반의비난은이들학생의감독책임자인교원들의 무성의함을통한하는터이 큰터인바 일반으로학생풍긔가그러한중에도더욱이경상북도대구부내(大邱府內)에는 다른곳보다한층더문란상태를널우어 반성(反省)을요망하테는터인이번에사회의요망이 이러함을돌아보지아니하고 오히려청처우량한학생을네명을 사소한감정관계로한꺼번에퇴학처분(退學處分)이라는 막다른처분을내리는해거(駭擧)를하야이십여만대구부민의『세세이천』을놀으킨놀라운사실이잇다 (大邱)

問題가된것은 『李舜臣의解釋』
『조선인에게는덕이아니다』 이것이미움바든말

대구공립고등보통학교(大邱公立高等普通學校)에서는이번학년말방학(學年末放學)을지나고삼월이십사일에하얏는데 그후부터매일한사람 두사람식의 학생들을학교로 불러다가 퇴학처분(退學處分)혹은전학처분(轉學處分)을식히어일학년에서이학년으로진급되려든정모(鄭某)라는학생은 퇴학이라는 서리ㅅ발가튼처분을밧고 그외에도일학년、삼학년、사학년생중에서전학처분(轉學處分)이라는괴상한처분을바든학생이열세사람이라는바 그원인을들으면 퇴학을당한정모는얼마전에력사(歷史)를배울때에력사선생인삼긔(森崎)모가조선임진왜란(朝鮮壬辰倭亂)의부분을설명할때에 『덕리순신(敵李舜臣)』이라하는것을학생인전긔정모가넘어나서 『선생님은리순신을덕이라고하시나 조선사람이보기에는 덕이아닙니다』하고질문을 한일이잇섯는데 그것을원인삼아 그리한것이라하며 기타의학생들은 평소에 성적이우수하고 위인이 똑똑하야똑똑한이만큼 무슨 일에든지의견을잘발하는학생들임으로그것을틀 조와하야 그러한것이라하며 그동안 전긔학생들을향상귀히텩이든 교원두사람도 다른곳으로 전근을 식히엇다는바원래면학(轉學)이라는것은학생이자기의편의(便宜)와사정(事情)을딸아학교당국에신청하는것이지이때까지 조선에 학교교육제도가실시된 삼십년이래 징계처분(懲戒處分)으로전학을학교당국에서 자진하야 식힌다는것은도도지 그권례가 업는것이라하야 대구사회에서는 여론이비등한터인데 일방에서는 학생풍긔가문란하여지는것은감독책임자의감독이 불충실한데서나아온것임을념두에두어 학생을한층더신축하지는아니하고몰이어과실업는학생을 열세명식이나전학치아니하면 퇴학이라고위협하야 퇴학또는전학을식힘은그의사가어느곳에잇는지알수업슴은더러 이러한 학교에자데를안심하고 보낼수 업다고극도로분개하는부형도만타더라

優秀한成績을
『不良이라고』
구실도불분명한
◆高橋敎務主任談

금번대구공립고등보통학교에 괴상한바람이 부는 중이라함은 별항과 갓거니와 이소식을듯고 고교교무주임(高橋敎務主任)을방문한즉 고교씨는 미안한듯한안색으로 알에와가티 말하더라

글세올시다 그것은사실입니다 수효는자세히알수업스나 열다섯이 내입니다 그러나 전학처분(轉學處分)이라는것은권례가업는 일인즉 권학처분이라고할수업지요 실상인즉 그학생들은 평소에 성적이불량한학생이 어서도처히본교에서라도조행(操行)이극하조치못한학생과 또는 학과성적은조는 가르칠수가 업슴으로퇴학처분을식힐터인데본교에서가르치든 학생을 그처퇴학식이서다른곳으로 권학 하겟다면는것은 인정상아니 된 아여그편의를 보아주겟다고 한것임니다 그리고 권학을하기실허할써에는안타가우나그대로퇴학을식히겟다는것입니다하교로서는 이미퇴학한처분 으로긔당(既定)한처분입니다교유를권고식혓다는 것은 절대로업는말입니다 조선인교유중에박(朴)선생 이라는이가 복강(福岡)가서상급학교시험을그동안에보앗는데 그것이 와전(訛傳)이된것이나아닌가합니다려사시간에 엇잿다는 말을이요그것은순전히 그써닭에퇴학은아니나하여튼그것도퇴학리유중에 하나되는 사실은니다부득이하는 일이나 충심으로애처러히녁이는바입니다

天道敎會合

◇『靑年同盟大會』시내경운동텬도교청년동맹(天道敎靑年同盟)에서는 오는사일오전일시에 동맹대회(同盟大會)를동교긔념관(紀念館)에서열고동맹명칭변경의건(同盟名稱變更의件)과규약통과기타중요한 의안(議案)을토의하리라더라

大盛印工要求
雇主拒絶
일층결속하야 더욱지구전을한다

시내황금뎡삼뎡목(市內黃金町三丁目)에잇는대성당인쇄소(大盛堂印刷所)에서일하는직공일동이 요구됴건 십이항을고주측에 데출하고 동맹파업(同盟罷業)을단행하엿다함은 긔보한바와갓거니와 사월일일 경성인쇄직공조합쟁의부(京城印刷職工組合爭議部)에서는대성당고주측에 교섭하얏스나 결과 쌍방이 어듸까지 강경한태도를 보임으로드듸어 교섭은 파렬되엇는대동파업단에서는 어듸까지든지 지구전(持久戰)을계속하리라더라

朝鮮勞組에
再交涉一任
◇京印組緊急總會

경성인쇄직공조합(京城印刷職工組合)에서는사월일일오후여덜시반경에 긴급집행위원회(緊急執行委員會)를열고대성당맹파사건(大盛堂盟罷事件)교섭파렬(交涉破裂)에대하야여러가지로의론하기 분분하든바 만장일치로 동맹파업단의 ㄹ 조선로동총동맹(朝鮮勞働總同盟)교섭부(交涉部)에 재교섭을일임하기로하엿다 더라

朴富豪事業에
守備隊利用
前知事의尨大한企業

현재전라갑부(全羅甲富)이요동척감사(東拓監事)인전함경북도지사 [illegible]영철(前咸鏡北道知事朴榮喆)씨는 경흥군(慶興郡)의웅기면(雄基面)과경흥면(慶興面)의일부에잇는국유림(國有林)의 웅기령갑종요존림(雄基嶺甲種要存林)삼천이백여뎡보를빌어가지고 삼림(森林)은채벌하야목탄(木炭)을제조하며 미간디는 개간하야 농장(農場)도만들고 또목장(牧場)도 만들라는대규모의 사업을 경영한다는데 그에는국경에재향군인(在鄕軍人)을모하기위하야 국경일대의수비대(守備隊)에서만긔제대(滿期除隊)되는군인들을리용하야 목탄제조 혹은농장 목장등의 소작인으로 종사케하리라는바 만흔자본으로써 무진장의삼림을 채벌하야 목탄을제조하는일방광활한미간디를개척하야 농장과목장을설치하라는대규모의사업에국경지대의 재향군인과또수비대제대병(除隊兵)을리용하라는 류다른경영에대하야 일반은이사업의 진뎐에주목하는세민(細民)들에게는상치어떠한 영향이 미칠지예측키어렵다는데 일누에서 전하는말을들으면 전긔 박영철씨가이사업을 경영하는 리면에는라남(羅南)데십구사단(第十九師團)모부관(某副官)도 절대에 잇는듯하다는바 엇잿든 이사업은 박씨가본도지사로 재직당시부터계획이성립된것인듯하다더라(웅긔특신)

朝鮮에서처음생긴實科高等女學校
京城實踐女學校 生徒募集
◎本科 第一學年三十名(普通學校六學年修業者無試驗) 第二學年補缺生若干名
◎豫備科 第一學年(普通二學年程度)三十名 第二學年(普通五學年程度)若干名
入學試驗 四月六日、七日
京城府壽松洞(前普成高普跡)

갓사고、물건조코、遠近을勿論하옵고電話로用命하시면 곳店員이出張하옵고地方은代金引換으로迅速酬應합니다
信用本位
李進雨商店
京城鍾路二丁目塔洞公園越便(베전병문)
電話光化門一八九三番
開業
綢緞布木洋屬直輸入商

아무라도容易히使用할수잇는最新式의理髮器具입니다 構造가堅固하고오래두고쓰시어도잘들며價格이매우低廉하야各學校團體또는家庭常備品으로만은賞評을맛습니다

目錄進呈
京城南大門通一丁目一一〇
藤本南大門支店 邊雲祥
電話光化門二〇〇八番 振替口座京城一五三八五番

愛用諸位의好評을博得한
唯一無二의最高權威

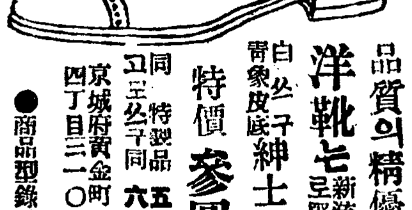

品質의精優良◆◇◆獨特의廉價
洋靴는新流行의型으로堅牢特製한太昌號에
學生靴 白쓰구 上等品 短靴 六圓五十錢
紳士靴 靑象皮底 高級品 短靴 七圓五十錢
特價參圓 同 高級編上靴 九圓五十錢
同 特製品 五圓 舶來복수 八圓
고모쓰구 同 六圓 及깃도各二圓增
京城府黃金町四丁目三一〇 太昌號洋靴店
振替京城一〇五七一番 電話長本局二九四七番
●商品型錄進呈

通帳紛失至急廣告
本人이昭和三年四月二日於宗廟停留場前에서額面記入二千五百圓인殖産銀行本店通帳一冊을紛失矣誰某拾得이던지通知于左記則厚謝하겟삽
三年四月二日 市內薰井洞一二七 高英植白

유모를求하오니來問하시압
京城堅志洞百番地

專賣特許 金牌受領
淋病 世界一療法
酒 지안코 自己가秘密히簡單安全히 再發치안토록根治할수잇소 도自轉車도勞働도모다쉬
東京靑山北町二ノ一五
大阪市土佐堀二ノ一九
朝鮮京城本町五ノ一三
新富堂

大衆實用腕時計大賣出
男女學生用腕時計
一年一次의大奉仕提供!
新形高級品多數輸着!
春季特別大賣出

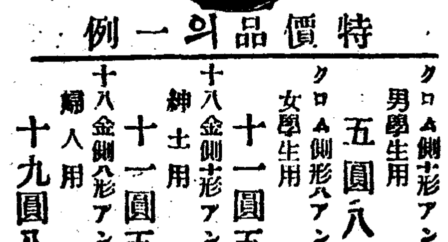

特價品의一例
クロム側ナ形アンクル十五石入 男學生用 五圓八十錢也
クロム側形八アンクル十五石入 女學生用 十一圓五十錢也
十八金側ナ形アンクル十五石入 紳士用 十一圓五十錢也
十八金側ナ形アンクル十五石入 婦人用 十九圓八十錢也
祝入學 祝進級 祝卒業 紀念
十圓以上사시는분에는 アンチ花瓶一個進呈
京城鍾路二丁目
普信堂時計舖
電話光化門一八二一番 振替京城一五一一番

昨年一年中 平壤工産額總計

前年에比하야工場數로十三個所 産額으로八十七萬七千七十餘圓

最近調査=昨年中平壤工産額은左와如하더라(平壤) (單位圓)

品目	國籍	金額
▲製綿	朝鮮人	五、九〇〇
	日本人	二、〇〇〇
▲染色	朝鮮人	四、〇〇〇
	日本人	五、三〇〇
▲織物	朝鮮人	三〇、〇〇〇
▲裁縫	朝鮮人	三四、五〇〇
	日本人	五、五〇〇
▲洋襪	朝鮮人	九八三、六〇〇
▲製紙	日本人	七、〇〇〇
▲皮革品	朝鮮人	五五、〇〇〇
	日本人	三四、〇〇〇
▲製材	日本人	二七、〇〇〇
▲木工	朝鮮人	一二三、〇〇〇
	日本人	五九、〇〇〇
	中國人	三七、〇〇〇
▲石粉	日本人	五〇、〇〇〇
▲鐵工	朝鮮人	四〇、〇〇〇
	日本人	七八二、六六九
	中國人	五五、〇一〇
▲金屬品	朝鮮人	三八、五五〇
	日本人	四三、〇〇〇
▲車輪	朝鮮人	五七、〇〇〇
	日本人	五、〇〇〇
▲莚席	日本人	七、〇〇〇
▲瓦	日本人	一五、〇〇〇
▲煉瓦	日本人	五、八〇〇
▲硝子	朝鮮人	二三、〇〇〇
	日本人	二六、四四六
▲製油	朝鮮人	一七、三〇〇
▲石鹼	日本人	三三、七〇〇
▲煙草	日本人	二〇九、〇〇〇
▲고무靴	朝鮮人	六五二、〇〇〇
	日本人	二二一、〇〇〇
▲精米	朝鮮人	二九七、四四〇
	日本人	一二五、〇〇〇
▲製麵	日本人	二〇、〇〇〇
▲淸酒	日本人	七二四、〇〇〇
▲燒酒	朝鮮人	三〇二、一六七
	日本人	九九八、二〇〇
▲醬油	朝鮮人	六、〇〇〇
	日本人	九二、六七三
▲麯子	朝鮮人	一九七、四一二
▲菓子	朝鮮人	一〇、〇〇〇
	日本人	一〇、〇〇〇
▲罐詰	日本人	六、八〇〇
▲印刷	朝鮮人	四五、〇〇〇
	日本人	一二八、〇〇〇
▲淸涼料	日本人	六八、〇〇〇
▲製炭	日本人	七、〇五〇
▲電氣	日本人	四一三、〇〇〇
▲柳箱子	朝鮮人	一〇、〇〇〇
	日本人	八、五八〇
▲製粉	朝鮮人	三、五〇〇
	日本人	六、〇〇〇
▲其他	朝鮮人	八七、〇〇〇
	日本人	一三九、三一六
▲計	朝鮮人	七〇三、六六八
	日本人	四八二、九一八
	中國人	九二、〇一〇
▲總計		一、二七八、五九六

前記工産調査는資本金五千圓以上、職工五人以上使用하는工場에對하야調査하얏스며本工産額은前年度에比하야八十七萬七千十四圓이增加되고 工場數로는十三個所가增加되엇더라(平壤)

權友雄基支會 設置準備

雄基에잇는女性有志들은權友會支部를設置하려고去二十七日夜當地馬性林氏家에서發起準備會를開催한바來四月七日午後一時에雄基俱樂部에서設置大會를開催하기로決定하고散會하엿다는데準備委員은左의三氏가被選되어方今그準備에活動한다더라(雄基)

◇準備委員 崔鶴珠 劉金鳳 金仲球

畝長公普 位置問題 아즉紛糾

鐵原郡畝長面公立普通學校는負債問題와位置問題로因하야同面內의物議가紛紛하다함은屢報한바와갓거니와三月二十八日에江原道知事一行이突然出張하야同校位置를觀察하엿다는데이제그자세한바를들은즉負債問題는同面大馬里와山明里二區面民들의熟誠으로이미落着되고位置問題는同面內總戶數八百餘에六百餘戶가板橋洞을主張할뿐아니라同校總兒童數百二十餘에百餘兒童의學父兄들이또한板橋洞을主張하는現狀임으로當初負債問題를解托하고暗暗裡에位置變更을周旋하든幾個人들은面內人心大의勢가벌서그릇된줄을알고힘슬수업시最後의手段으로各方面에飛躍하야道知事外지急速出張케한것이라는데板橋洞을主張하는六百餘戶面民의代表들은今般道知事出張의結果를面과郡에問議한바道知事의內定임으로아즉알수업다는模糊한答辯이有함으로萬一을念慮하야道當局에陳情書를草案하야捺印한人數가벌서數百餘名에達하얏다하며道當局의態度를가장注目하고잇다더라(鐵原)

永興農盟 福興支部 設置大會

三月廿九日午後二時부터農民數十餘名은福興內洞里福興靑年會館內에서永興農民同盟福興支部設置大會를朴成夏氏의開會辭로開하고臨時議長張昊煥書記崔基龍司察黃陽東三氏를選出한後綱領及規約을通過하고祝文朗讀及本部에서參席한金鐸金哲兩氏의祝辭가잇슨後任員選擧及左記事項을討議하고閉會하엿다더라(永興)

◇任員 ▲支部長張昊煥▲書記長朴成夏▲庶務部崔基龍 韓鳳錫▲敎養部李敦植 朱基龍 黃陽元▲調査部黃陽東 朴基元▲宣傳組織部朴宗浩 徐仁甲 朱洵信▲爭議部▲財政部韓孝洙 李成燮

◇決議事項 一、各里에잇는地主들의罪狀을四月十五日內로調査하야發表하는同時聲明하기로함 一、永興靑年同盟福興支部設置를積極的促進할것 一、靑年運動의組織을是認하는同時促進할것 一、入會金及年負擔金은四月十五日內로徵收를完了할것 一、書籍購入의件 一、敎養問題의件

靑年運動

咸靑連浦支部 設立大會盛況

咸興連浦勞働靑年會에서는去二十八日午後八時부터當地私立連明學校講堂內에서咸興靑年同盟連浦支部設立大會를開催하고朱鍾玉氏의司會로詩議長金達林書記朱鳳煥韓貞植申基昌裴垣鳳諸氏가被選되어左記事項을決議한後閉會하엿다더라(咸興)

◇議案 一、組織方針에關한件、一、進行方針에關한件、一、敎養及訓練方針에關한件、一、女性運動에關한件、一、勞働運動에關한件、一、少年運動에關한件、一、農民運動에關한件、一、新幹會支持의件、一、早婚及人身賣買禁止의件、一、[illegible]의件、一、會館問題에關한件、一、班組織에關한件、一、河川不正貸付의件、一、祭星壇松林保護의件、一、渠流團體에關한件

◇任員 ▲委員長裴斗彬▲委員金達林 申基昌 朱鳳煥 裴垣鳳 韓貞植 文洛周 李承三 文仁燮 朱洛信 韓錫議 金肢鎬 崔熙岡 李孝允 泰浩 李源方 金長龍 金來龍 韓浩永 ◇檢査委員 韓仁植 文智燦 尹文浩 候補 朱洛龍

馬山靑盟 定期大會

馬山靑年同盟에서는去二十九日午後八時三十分에當地石町俱樂部內에서第一回定期大會를崔喆龍君司會下에開하고臨時執行部로議長崔喆龍書記辛均金羲澤査察彭三辰金貫東氏가被選되어各部報告와決算報告를마치고規約을修正하는同時에年齡은滿二十五歲로制限할것을決議한後左의各項을討議決定하엿다더라(馬山)

◇宣言(略) ◇決議事項 一、政治 一、言論集會及出版結社에關한件 一、現下××에關한件 一、渡日勞働者沮止에關한件 一、在滿同胞에關한件 一、三總解禁에關한件 一、經濟 一、小作權에對한合理的法令의制定 一、失業手當法制定 一、待遇改善賃銀制確立 一、最低賃銀制確立 一、封建的虐禮打破 一、滿十八歲以下少年少女의夜[illegible]制結婚廢止及當十八歲以上靑年男女의自由離婚自由結婚權獲得 一、家族制度革新 一、女性、白丁、奴隸、靑、少年에對한一切差別撤廢 一、無産兒童의無料施療所設立 一、少年罪囚의特殊敎化監設立 一、體育機關及公會堂의設立과그에對한靑年의管理權確立 一、教育 一、公設圖書館設立及그의無料開放 一、(略) 一、下級學校時代盟休生에對한入學拒絶에關한件 一、全朝鮮鄕校財産의無産兒童敎育機關에提供 一、勞働[illegible]에關한件 一、衡平運動에關한件 一、女性運動에關한決議文 一、少年運動에關한決議文 一、同盟員募集에關한件 一、敎養及訓鍊에關한件 一、衡平靑年道聯盟에關한件

唐津靑年同盟 集會突然禁止

忠南唐津靑年同盟唐津支部를設置코자準備中이든바去二十七日中央執行委員會를通하야當地警察로부터集會를一切禁止한다는傳達을듯고執行委員長李種益氏로부터質問이잇섯든바그理由는靑年同盟創立以來組織、綱領實施事項이不穩하고朝鮮靑年總同盟의系統인데上司의命令으로禁止함이라고答함으로執行委員一同은그對策을硏究하기爲하야緊急委員會를來十日에開하기로하엿다더라(唐津)

益山靑盟 創立準備

지난三月二十五日下午一時에湖南線裡里幼稚園에서는郡內數十靑年들이協議하야準備會를組織하고創立大會는來八日下午一時에裡里幼稚園에서開催키로定하엿다더라

文靑上坪支部 創立大會開催

咸南文川靑年同盟上坪支部創立大會는지난二十五日午後一時本里狀組合事務所內에서朴峯君의司會로開會하고臨時執行部로張庚燮、金秉祿、柳昌相三君이被選되어諸般議題를決議하고午後九時에無事閉會하엿다더라(文川)

◇決議事項 一、教育問題에關한件 一、組織問題에關한件 一、政治文化問題에關한件

◇執行委員 ▲支部執行委員長金秉祿▲書記長朴鳳和▲組織宣傳部朴峯▲政治文化部趙鳴相▲財政部朴鳴鍾▲庶務部朴昇勳▲體育部朴容煥▲女子部趙熙燮▲少年部金熙燮

東興中學校 設立者大會

間島龍井東興中學校設立者定期大會는지난二十八日下午三時에宜川郡宜川面川南洞田洛浩氏宅에서同校設立者代表田洛浩氏司會로開會하고學校狀況報告及昨年度收支決算을報告한後今年度經費豫算과學校債務淸算學校財團法人成立不正設立者處罰等諸般事件을討議한後左記와如히任員을[illegible]選하엿다더라(宜川)

▲設立者代表理事田洛浩▲專務理事田晩永▲常務理事崔明極▲理事韓泰殷 朴元赤 車弘均 成永澤 韓正奎 崔錫五 校長代理朴文

各地瑣信

永同

二十世紀風가가나날이發入하야모든習慣을打破하고萬般의改造를부르짓는오날에永同明倫堂에서는漢文私塾을設置하고三十餘名의子弟들모와陳腐한書冊으로敎授하고잇다는데드른바에依하면同私塾은前任郡守崔某의主催로昨年陰三月에出生케되어以來郡當局에서는鄕校財産豫算中에서每年二百圓式明倫會에補助하야그것으로써私塾을維持하야온다는데이것이果然時代에適實한行政이며또한이私塾의惠澤을입은子弟가『오날을理解할수잇스며남들과가티이世上에서살수잇슬가』하고有心한人士는憂慮한다고

◇共同墓地大火=지난三月二十二日에稽山共同墓地한모퉁이에서불이일어나同墓地가約四五千坪이延燒되어埋葬이火葬으로化하얏다는데一般墓主는其發火의原因을알고저百方으로調査하나아즉까지原因을알수업다고

◇도야지걸어職業=永同面美蓉里에서는數十頭의집도야지가每日村前田畓으로몰아다니어田作物에만흔害를입게한다고被害農民十餘名이警察署에陳情하엿는데도야지가法網에걸린다는것은稀有의자미잇는말거리라고

◇身數不吉=요사이年度末이切迫되엇다고各官公署에서는慰勞出張이니旅費討伐이니하고나리들은景況이매우조흔이때에이러한中[illegible]두달月給이모조리달아낫다고

沙里院

◇密賣淫盛行=當地에는乙種料理屋보다도[illegible]집이업다는데내외酒家가날로繁昌하여갈뿐아니라賣淫行爲까지盛行한다하야요사이警察署에서調査한結果花柳病에걸린酌婦가五名이나되어現今病院에入院治療中이라고

◇顧客에게暴行하고拘留=[illegible]이라고

鎭川

◇農會에서品評施賞=鎭川郡農會에서는去三十日午後一時에以後良品多産者와堆肥品評會入賞者에게授賞式을當地尋常小學校內에서擧行하엿다는데入賞數는以後優良者가四十四名堆肥入賞者六十六名이라더라

◇道路新設=淸安驛으로通한道路新作路를만들라고土地主에게서寄付承諾을밧고저郡廳李俊弘氏와鎭川面長南相翊가天安、楊州、京城等地에出張하엿다가돌아온後지금은道知事의認可도업시賦役을식혀役事에大紛忙中이라고

◇橫暴地主=草坪面龍亭里金甫鉉氏는小作人에게對하야地稅를조금도賦役식히지안흠뿐아니라農具肥料가튼것을作人에게無料配付한다고好評이嘖嘖하다고

襄陽

◇隕石=去十八日午後五時頃에空中에서갑작이雷聲보다더큰소리가나서郡地에大隕石이떠러젓다는바『隕鐵』이니『벼락』을첫느니하는流言蜚語가盛行되더니事實인즉襄陽後津前海上에隕石으로判明되어江陵測候所에서는發掘하려온다고

◇靑盟定期大會=郡靑年同盟第一回定期大會를四月二十五日에邑速成學校內에서開催한다는데요사이各面支部에서는定總에紛忙中이며本部委員들은道總準備에東馳西走라고

◇再燃되는公會堂問題=三再昨年度에公會堂建築問題[illegible]지금까지오든터인데該般[illegible]所問題가漸漸困難되며요사이郡當局에서는君不關焉의態度를示하고責任委員들은亦是無關心하고잇슴으로이즈음各團體에서는一人으로하야이問題는再燃中이라고

盈德

◇慈善醫師의義擧=盈德郡寧海大中醫院長徐泰錫氏는靑年醫師로當地赴任以來敎育其他慈善事業에만흔努力이잇섯스며自己病院에서治療를밧는病者中貧者에게는無料施藥하는等特別한同情이만흠으로一般의稱頌이藉藉하다고

◇禁酒同盟이禁飮酒=盈德面錦湖洞一區에서는數年來飮酒로因하야敗家者까지잇슴을遺憾으로생각한靑年들은洞中有志들과同心하야禁酒會를組織하엿든바洞中居住者申新〇申〇川申明〇三人은洞規를違反하고宋某의酒家에은근히단입으로洞中에서非難이藉藉하다

◇丑山寧海各漁組區內鰊魚收獲=盈德郡丑山漁業組合寧海漁業組合區內鰊魚收獲狀況은[illegible]으로其代金萬가四萬五千餘圓이라는데此兩組合成績이優良하다고

◇悖倫無雙한靑年=盈德郡邑內谷洞崔子辰이라는靑年은自己祖父의상투를잡고毆打까지하엿다는바當場에서보는者와또한이所聞을듯는者마다그의悖倫無雙함을憤慨한다고

◇敎育界에不祥事=盈德郡寧海方面에서流傳되는風說을듯건대某學校男先生某가女學生과무슨關係가잇느니또는어떤女子와關係가잇느니하는評判이잇다는바記者는이를徹底히調査하야보라한다고

◇奇特한學生=盈德郡南亭公立普通學校第四年生金正學(一四)은學校로오는道中五十餘圓現金이들어잇는紙匣을拾得하야期於히主人을차저주려고가다가畢竟遺失者를차저주엇다는바學校當局者와一般人士들은稱讚不已한다고

◇不公平한入學志願者=盈德邑普通學校에서는今春新入志願者가數百인데全部南亭普通學校에는十餘名밧게업다고

新幹會各地消息

南原支會幹事會

新幹會南原支會에서는去三十日下午二時同會臨時會館에서朴珙永氏司會下에幹事會를開催하고李斗用氏의經過報告가잇슨後左記와如히決議하고同六時에無事閉會하얏다더라(南原)

◇決議 一、入會願尹漢實外十九人分은授理키로함 一、豫算의件은各部總務幹事가案을編成하야財政部에提出키로함 一、會館의件은建築하기로하되靑盟과聯合會館을建築키로하며方式은期成會組織準備委員을選定키로하야朴珙永氏外五人을選定함

洪原勞組 擴大委員會 重要事項決議

洪原勞働組合에서는去三月十七日午後八時부터同會館內에서擴大中央執行委員會를開催하고左의事項을決議하엿다더라(咸興)

◇決議事項 一、前津驛前運送業者組合對前津驛分會員解雇에關한件 二、反動分子及不正組合員除名에關한件 三、組合財政整理에關한件(略) 四、前津驛分會定總召集에關한件(略)

湖西記者團 執行委員會

湖西記者團에서는去三月三十日午後七時에同團事務所에서執行委員會를開催하고左와如한事項을決議하엿다더라

◇決議事項 一、忠淸南北道記者大會開催에關한件 場所는淸州邑 時日은四月十九日부터兩日間 ◇準備委員은具然達 盧緖鎬外三人 一、現代評論支社經營에關한件 現代評論이廢刊中에잇슴으로淸算其他一切를支社職員에게一任하기로함 一、扶餘郡林川水利組合爭議에關한件 委員中具然達 鄭錫福 盧緖鎬三員을特派하야眞狀을調査發表하기로함 一、忠北實業學校問題에關한件 具然達 鄭錫福兩君을派遣하야眞狀을調査發表하기로함 一、忠北交通問題에關한件 忠北道當局의方針과一般의輿論을綜合하야發表하기로함

永興農盟主催 農村夜學聯會 創立大會

農村夜學을統制키爲하야永興農民同盟에서는지난三月廿六日午後一時부터南山里金鐸氏家에서農村夜學懇談會를開催하엿든바그卽席에서곳자리를밧구어聯合會創立大會를열고四十餘의代表가左記事項을討議한후任員을選擧하고閉會하엿다더라(永興)

◇任員 金鐸 禹如山 禹日熀 陳斗燮 金潤屋 黃陽東 金元鎬 黃光烈

◇討議事項 一、綱領規約은金鐸禹如山氏로作成케함 一、敎科書는朝鮮語算術地理를選重할것 一、東亞日報文盲退治宣傳文을請求하야配付할것 一、全永興夜學生聯合討論會를年二回式開催할것 一、全永興雄辯大會를陰五月四日에開催할것

新義州靑盟 新春大講演會 大盛況終了

新義州靑年同盟에서는去廿九日午後八時에當地公會堂에서新春大講演會를開催하엿는데一般이期待가만흔이만큼定刻前부터千餘名의群衆이雲集한中本同盟文化宣傳部長朱昌葉君의司會下에始作되엇는데그當日의演士와演題는일에와갓다더라(新義州)

◇演題、演士 ▲藝術思潮의史的考察 張起悅君 ▲農村으로 徐石坪君 ▲時代的人物 黃基聖女史 ▲어데로가려나? 安秉珍君

大邱府 市民大運動會 準備進就

旣報=來十日에開催될大邱市民大運動會는迫近한期日을압두고運動會幹部들의廢寢忘食的努力으로그準備가着着進行되어初回이든昨年度의運動會보다갑절以上의盛況을豫期케하는터인데競技種目에對하야一日午後同事務所에서左와如히決定發表하엿다더라(大邱)

競技種目

◆個人 ◆靑年及中等 男女學生部 ◇트락部 競走(中靑)百米突 二百米突競走(同) 四百米突競走(同) 八百米突競走(同) 千五百米突競走(同) 三千米突優勝(同) 마라손優勝(八哩) (同)障碍物競走(靑) 友人競走 (同)스푼競走(女高) 提燈競走(女高) ◇필드部 圓盤投(中靑) 砲丸投(同) 棒高跳(同) 走高跳(同) 走幅跳(同) 홉、스텝、쨈푸 裁縫競走(女高) 倒立競走(中) ◆小學生部 百米突競走(男女) 二百米突競走(男女) 四百米突리레-(女) 八百米突리레-(男) 提燈競走(女) 스푼競走(女) ◆自轉車競技 十週豫選 二十週決勝 三十週優勝 ◇團體 ◇트락部 一千米突리레-(中靑四人) 五種리레-(中靑五人) 種目 二百五十米突競走 珠算 暗算 速記 [illegible]競走 ◇필드部 籠球(中靑) 排球(男女) [illegible](指定)

龍井市 大成中學校에 校舍增築費로 千圓藥品寄附

間島龍井市東和堂乾材藥局主任姜勳氏는現在市內大成中學校理事長으로有形無形間同校經營에對하야心血을傾注하며努力하야오든바同校校運이날로衰退하는中學生을收容키不能한處地로當局者의苦心焦思를마지안는바今般姜氏는本來裕足치못한家計임에도不拘하고同校校舍增築費로自己의所有財産이라고할만한藥品千餘圓어치를寄附하게

◇準備委員 趙開雲 薛日和 金昌培 林赫根 林泳澤 柳完植 朴魯順 方善植 李鍾奎

平原韓興學校 維持大會開催

◇卽席出捐五百餘圓

去二十九日平原郡公平面私立韓興學校에서는同校經營策을講究코저退南里金道淵氏家에서維持大會를開催하고李濟楨氏司會下에左記와如히維持會를組織하고經費辦出은面民一同의寄附로써充當키로討議後任員을如左選定하고閉會하얏는데卽席에서出捐한金額이五百四十圓에達한바出捐人士의氏名及金額은如左하다더라

◇任員 ▲會長李濟楨▲副會長禹龍鎬▲書記李熙楨 韓舜寬▲會計朴炳順▲崔益淳▲幹事員各里一人式

◇出捐金及氏名 崔益淳三十圓 韓炳爽五圓 禹龍鎬百圓 金擇植五十圓 金道淵三十圓 安仲寶五圓 李成根五圓 金現龍五圓 鄭瓚郁百圓 金承敏二十圓 朴榮翰三十圓 李濟楨百圓 金時源三十圓 金日謙二十圓 金達十圓

間島學生聯盟 地方巡講隊

間島龍井市內에잇는全間島學生聯盟에서는今般春期放學을利用하야同聯盟未組織地方의支部組織과其他情勢를調査하기爲하야地方巡講隊를組織하야가지고지난二十一日에龍井을出發하엿다는데巡廻地方과隊別及隊員은如左하다더라(間島)

▲第一隊=頭道溝地方孟勳外三人▲第二隊=老頭溝地方李春日外三人▲第三隊=局子街地方申大寶外三人▲第四隊=明東方面金世俊外三人

橫城勞農同盟 創立發起

橫城勞農會는距今五年前에當地에서創立된바歷史가長久한이만큼運動에對한收穫이不少하엿스나不幸히그동안該會自體內에서여러가지波瀾이잇서마츰내沈滯되엇슴으로去二十八日午後八時에當地趙郡君家에서前記勞農會員들이會集하야李東壽君司會下에前記勞農會를解體하기로決定한後卽席에서다시橫城勞農同盟을組織하기로하고左와如히諸般事項을決議한後同十時頃에閉會하엿다더라

◇決議 一、創立大會는來四月四日午後七時로함 一、大會場所는橫城靑年會館으로함

◇準備委員 崔成述 金昌洙 金錫萬 李文七 方順道 金璽慶 金鍾實 鄭義燮 吳虎泳 李東壽 韓哲洙 趙鉉

繼續準備會=別項과가티橫城勞農同盟創立發起會를마친後卽席에서準備委員會를開催하고諸般準備事項을決議하얏다더라(橫城)

◇規約及議案作成委員 李東壽 吳虎泳 趙鉉 ◇設備委員 金昌洙外一人 宣傳方式은當日午後五時에樂隊를先頭로全市內에宣傳文을撒布키로함

慶尙北道 酒類審査會 道會議室에서

慶尙北道에서는去二十六日부터三日間酒類審査會를開하고審査하얏는데出品總點數百十四點中淸酒가五十三點藥酒가六十一點인바審査한結果左記와가튼入賞者가잇서三十日午前十一時부터大邱慶尙北道廳會議室에서褒賞授與式을擧行하엿다더라(大邱)

◇入賞者氏名及酒名 最優等(淸酒) 新羅正宗 大邱奧村悅也 富乃鶴 尙州讚岐酒造株式會社 優等(淸酒) 惠美櫻 大邱棟居太 一 新羅正宗 大邱奧村悅也 富乃鶴 尙州讚岐酒造株式會社 富乃鶴 同 富乃鶴 同 (藥酒) 華露 大邱小泉キヨ 尙州崔尙 一等(淸酒) 和可松 大邱若林誠助 滿菱 大邱難波幸作 不二 迎日郡浦項古川茂平 高麗錦 大邱片木梅吉 (藥酒) 大邱羅成洙 慶州郡阿火李炳歡 大邱安久齊太郞 二等(淸酒) 昭泉 大邱中村末治郞 山の川 迎日郡福島伊平 (藥酒) 金泉石井四郞次 達城文末龍 鷄林露 慶州酒類製造販賣組合 大邱白樂熙 大邱親友合資會社 三等(藥酒) 大邱吉原治三郞 泉小川衫一 峯化金來圭 軍威金永成 慶山李寅雨 義城李分義 醴泉金周玉

永興店員組合 創立大會

三月二十七日午後九時부터永興勞働同盟會館에서永興勞働同盟店員組合을金鐸氏의開會辭로開하고議長金鐸書記金成烋氏等을選擧한後任員選擧及左記事項을決議하고十一時頃에閉會하엿다더라(永興)

◇決議事項 一、最低賃銀은月十五圓으로制定함 一、勞働時間은十時間으로制定함 一、待遇改善의件 一、組合基本金은月給의百分之一을捐出하야積立할것 一、消費組合支持의件 一、事務所는組合長家에定할것

◇任員 ▲組合長金陛學▲庶務部長金成烋部員黃學洙金錦洙▲宣傳組織部長金春奎部員梁應三李敬植▲財政部長朴敬弘部員李在勳朴良弘▲敎養部長金龍浩部員孫龍文殷炳燮▲爭議部長白南喆部員金若衍金濟俊

春川北山面 融泉金鑛良好 不遠開鑛

春川郡北山面內坪里에는朝鮮에稀有한金鑛이發見되어目下京城에本籍을둔鑛業家金斗煥氏의名義로許可되어試掘中이라는데意外로其成績이良好하야最初에는三錢가一包袋에對하야分析結果六分重式産出되든것이六錢重式이나達하얏다하며最近에는千分之二가無難히採掘되는바不遠하야開鑛式을擧行하리라는데將來가자못有望하다더라(春川)

安城研樂會 不正事件 本報支局對策

安城邑內安城研樂會主催로安城靑年會幹部等이中心되어開催되엇든音樂大會는本報에廣報한바어니와自己들의非行을掩蔽하기爲하야三月三十一日安城靑年會執行委員會를열고同會執行委員幾人이前記記事에關하야無理한條件으로여러가지의妄動的事實을決議하엿슴으로本報安城支局에서는四月一日에左와如히決議하엿더라(安城)

一、消費한事實[illegible] 一、一般音樂家에對한無謀한批評을公開할것 一、音樂會當時同會幹部某某分子의醜態를詳細히摘發할것 一、安城靑年會幹部中某某分子가敢行한新興靑年運動에背馳된事實을一一히摘發할것 一、以上事實을天下에聲明할것

神光·淸河間 道路工事着手 지난廿九日부터

오래동안懸案中에잇든慶北神光淸河間三等道路工事起工은其間여러가지波瀾을격거마침내지난廿九日부터工事에着手케되엇는바特記할것은窮春에農村貧民救濟策으로貧民等의勞働區域을指定하야두고그區域에서는貧民들을使役케하는데工事費八千圓中六千圓은地方費補助인바六千圓으로써總工事費로補充하고二千圓은貧民勞働者의使役賃金으로豫定하엿스나地方費補助金이尙今未着되엇슴으로該面長李源稷氏가起債하야小米를購入하야日賃金代로每戶에配當하야준다더라(浦項)

安峽靑年會가 郡守에게陳情 普校長不美를

江原道伊川郡安峽靑年會에서는지난二十四日午後五時에同靑年會館에서緊急任員會를開催하고會長李鴻基氏司會下에安峽公普校大澤校長의여러가지不美한事를들어伊川郡守에게陳情하기로決議하고同會長李鴻基氏를伊川郡에派遣하야陳情하엿다더라

間島學生聯盟會 地方巡講隊消息

間島龍井村에잇는學生聯盟會地方巡講隊第二隊는지난二十五日下午八時에和龍縣開山屯公立第十一學校大講堂에서講演會를開催하엿다는데盛況裡에左의順序를無事히進行하고閉會하엿다더라(國境)

獨唱 朴陽順 學生運動 李春一 獨唱 金英子 農民運動 一校學生中 唱歌 公立第十一校學生 女性運動 金英子 靑年運動 全世俊 獨唱及딴쓰 金英子

間島龍井市 科學硏究會 定期大會

間島龍井市內에잇는科學硏究會에서는第二年第一回定期大會를지난二十五日午前十時에同會館內에서臨時議長羅鍾克氏司會로開催하고左記諸般事項決議及任員選擧가잇슨後同日午後五時頃에閉會하엿다더라(間島)

◇決議事項 一、敎養問題에關한件 一、圖書問題에關한件 一、支會設置에關한件 一、東興學校理髮講習會의件 一、社會團體協議會開催에關한件 一、規約修正에關한件 一、部門增設에關한件 一、東滿靑年運動에對한理論確立에關한件 一、當面問題에關한件

◇新任委員 ▲委員長沐虎▲委員李貞烈 羅鍾克 太極 林常虎 李根河 梁泰日 姜相元 許哲

原州郡學校評議會

去三月二十九日午前十時頃부터原州郡廳會議室에서郡守李東絅氏司會로原州郡學校評議會를開하고左와如히學校費豫算案을通過하얏다고(原州)

◇歲入 金一八、五四一圓 經常部 金三、二九四圓 臨時部 計 金二一、八三五圓 ◇歲出

◇本道警察部長이轉任되고또上[illegible]長이轉任된다고그들의轉任을딸아部下中에또變動이나업슬는지…

◇諸君들傳하여달라고하다가그것을沮止하얏다고자흥을하여結局凶猛한相對者의刀尖에惡魂이된者가大邱府內에잇다戀愛에殉死한者라고하여時體戀愛病患者들은모름즉이追悼式이라도할일

◇大邱府에서는撒水豫算으로今年度에六千五百二十五圓을計上하야昨年度보다一千四百餘圓의增額을보엿스나達城公園압川邊으로길을질은언제보든지흙먼지가丈!그리고撒水하는데는停車場通을爲始하야몃몃군데인모양

◇얼골는그만두고코人등에만粉바르는格인가?넓은길은좀고르듯뿌려주는것이엇덜는지?

地方漫筆

坡州郡公普增設位置紛爭에對하야

金村支局 一記者

◇近日本郡에增設한公立普通學校位置問題로因하야衙洞面私立學校와廣灘面新山里講習所間에昇格競爭이생긴모양인데此에依하면郡當局에서는廣灘面으로內定하얏다하니筆者는第三者의處地에서情實을超越하야가장公正한批判을試하는同時에郡當局의反省을促하며兼하야廣灘面人士의弘量을望코자한다

◇何必廣灘面人士의弘量을望코자하는가 勿論郡當局으로見하면다가튼治下人民敎育에對하야구태여何厚何薄으로偏愛偏憎이잇슬까닭이업고또必要도업슬줄안다 또한筆者로도於廣於衙에何處를勿論하고學校가增設되어우리子弟에게敎育만普及식히게되면感幸으로녁일뿐이요무슨地方的偏見을가지고커야아니한다 어대무엇내面내面하고다투는것이우수운일인줄을안다 또한兩便의爭者들은各各自己面의便宜를말하는것이라든지 또當局者가此等兩便의[illegible]을云云함도 우수운일이라할것이다

◇或交通이엇더하니位置가엇더하니就學兒童이多하겟느니하고다투는것도다첫되다 왜그런고하니지금어대든지사람사는데치고學校가不必要한곳이업고學校만設立되면學生이업서敎室이쓸데업게될理도업슬것이다 廣이나衙나抑又泉이나마찬가진줄안다 그러케똑가튼境遇에는當局者의마음대로어데든지設立하야도조타 왜이곳에는아니設立하야주느냐하는落落者의稱怨이잇서도할수업다 限度가잇는豫算에똑가튼곳에一時並設할수업는까닭으로무슨理由든지부쳐서斷行함이當然하다 이야말로참當局者의自由權限일것이다 그러나똑한가지가今番郡當局者의失策이라할밧게수업다 왜아서우리는어대外지든지不服하고抗爭하고십다卽理論을偏重하고實情을偏輕한그것이다

◇廣灘講習所는負債도거의整理되고또熟誠와有志者가相當히잇서多少施設의不備點은有할지언정그만閉門할地境은아닌줄안다 그리고筆者가該面住民의一人으로易地而思하드라도突然히讓步하기가어려울만큼虛慾에爭論되어此窮節에三千圓이나되는巨額의負擔金을捨[illegible]

[illegible]的頭腦로써[illegible]야、또公私의[illegible]이다 그런데[illegible]村校는目下말아난狀態에서[illegible]은참憂慮이다[illegible]公普이라는單方의[illegible]고는此를放捨하야敎育하는[illegible]업다[illegible]簡易講習所設立者인[illegible]氏가簡易講習所만큼만負債가整理되엇스면決코公立은그다지希望하지안나하고참말로一般의敎育機關이라도他處에增設者及하도록讓步하고自家의事業으로힘써나갈決心이엇든것은識者도잘아는바이다[illegible]負債整理만씻나면公立을希望하지아니할뿐아니라當局에서公立을强命할가놀이어念慮한다고[illegible]든彼도今形便이絶望에陷하는[illegible]山積한고維持는無策한데赤手單身이死地에陷入하야四顧無援의切迫한境遇를當하게되엇다果然가엽고도앗가운彼의事情은有人情이면、握手涕泣이라도할번하다

◇당신네들이한번彼의境遇를밧구어생각하야보라世人은모다눈이나모도다잡어먹엇느니하는판이오 누구한사람이가엽게녁이는者가업는데、妻子는[illegible]하고現今亦貧한其弟에게寄寓하야粥飯을얻어먹어가며一個狂者가되어奔走하야잠을못자고일을못보는中에目前에는郡守에게가서憤푸리의푼엽外지하엿다한다참을하고도無情한世上이다

◇彼一人의事情은彼가自取甘受하는일이라할지라도現下文學熱이絶頂에達한此際에一個所의學校라도施設의汲汲한데旣爲設立된學校가閉鎖케됨을보고도어찌救援의方策이업슬가郡當局에如此廢止의悲運을救濟하기는官勢로든지責任으로든지당신네밧게는다른이가업슬것이다 關係面一般人士도嚴正하고惡소敎育主義者가되지말고좀寬弘大度로全郡一家乃至全鮮一族의洪한心境에서어더든지敎育잘하엿스면全體上으로는맛찬가지라는雅量으로此際에同情의態度를取하야急難의救援을이어되外지조차아니할가그러가推讓하야此殆絶의校命을救할것이다 郡當局이反省하고關係面人士一此에對한同情의淚가無하고向自我主義만고偏執不通하면此는진댄萬人의共譏를難免할지라殘忍無情한道德上犯罪로天罰을必受할지니 請컨대郡當局者여再考하라 關係面人士여三讓하라 筆者의正論은神人이共鳴하리라

地方人事

▲兪星濬氏(江原道知事)三月二十八日鐵原郡長公普位置를視察하고當日金化로出發

▲方興爀氏(鐵原幼稚園監)東京留學次三月三十一日午後三時車로出發

第一回 全朝鮮懸賞新舊獨唱大會

◇日時 四月二十二、二十三兩日間初日新樂次日舊樂
◇申請期限 四月十日 外 지
◇申請場所 群山藏財洞九〇 群山硏藝會宛

詳細는本會에問議하시요

主催 群山硏藝會
後援 朝鮮中外兩日報群山支局

가뎡평론

몸가지거어려운 선구자의고통

一記者

◇선구자(先驅者)! 이선구자의 일홈으로 온갓사람의존경과 사랑을밧는일은 인생의 쾌한일이라 할것입니다 그러나 이가장큰쾌한일에는 반듯이 가장큰 고통이딸흐는것입니다 그럼으로 선구자의비애(悲哀)라는말조차잇습니다 선구자의 비애―실은 첫재로 모든사람들이 선구자의 마음이나 신앙잇서선 리상을 알어주지 안는데에잇는것이니 그는말하자면 고독(孤獨)의비애라고할것입니다 고독―외로움이이미큰고통이라고 하겟거든 선구자에게는 또한가지 거북한일이잇습니다 그는 즉 조심하는고통이라고 일홈할수 잇는것입니다 선구자는 뭇사람이 쳐다보고 본밧고 딸어서또만흔시비의초뎜(焦點)이되는것입니다 뭇사람이 쳐다보고 본밧고하려는 자리에 자긔의몸자긔의 행실이지마는 여간하여서 허롬하게할수업습니다 허롬한곳에가치(價値)도잇고 또고통이잇습니다

◇녯적 미국에서 남북전쟁(南北戰爭)이 낫슬때에 일입니다 남군의 총사령으로그의중심인물인『리』장군이참모본부에서 여와 준수하게생긴 아이가입에담배를물고 연긔를 풀석풀석피우면서 가랭이가 쐬여질듯이 두다리를 벌려드듸면서 『리』장군의 발자옥을 밟고 딸어오더랍니다 하도 이상하여서 알어보니까 그는그아이가평소에『리』장군을퍽숭배하여서 무엇이든지 본밧기로하는때 그에마슨『리』장군이 담배를 피우면서 밧부게가는고로 그아이도 담배를피우고발자욱을 뇌치지안코 밟은것이더랍니다 그때에『리』장군은자긔가 담배를 피우는 것이 아니라그와가티 수업는 모든아이들이 숭배하고 그대로본밧는 것을 생각하고 담배피우는 버릇을 가르치는 것이 조치못한것이 안되까워서 그결로곳담배를 끈허버렸다합니다 참오로 선구자의조심은 퍽커야할것입니다 그는그 의잘하고 잘못함이 자긔한몸에 긋치지안코 만흔사람에게 큰영향을미치는것인까닭입니다

◇그럼으로 과도시긔(過渡時期)에나서서남의압잡이로 뭇사람을 지도하는 사람은남성이고 녀성이고 하고십흔일을 마음대로할수 업습니다 그러나 이것은결국 존귀한희생의한조건이 되는것이오 미워할사람은 이라고는 할수 업습니다 다그럿고남성녀성의선구자들의주의하여야할것은언제든지 퍽경건(敬虔)한태도로써여러사람의 공경함이 헛된대로 돌아가지안케하는것입니다 사회가 아즉도 유치하고만흔 사람들이새것 새사상에 대하야는 려치안흔의혹을 가지는 예는 선구자의 사행(私行)을 가지고 그것이 어느때에는 그전체에 영향을주는것이 나가 퍽만흔 성공과 실패를 판단하게되는 일도잇습니다 그리하거니와 녀성에게는 더욱 그러합니다 그는녀성의 사회에는 남성의 사회에비하야서 한층더 개척되지 아니한 방면이만코 선구자의 인격과 행위에딸어서 결뎡되는일이 가장만흔것 인까닭입니다 녀성의 선구자 여당신들의발자옥을 밟으면서 딸하오는 뒤의사람들을 순히바드라고 보아 이고통을 부탁하고십습니다

봄치장할 의복감의시세
금년류행은엇더한가

봄은 차차깁허간다 산에도봄 들에도봄 만도의봄빗은 나날이 무르녹기 시작한다 면산에아즈랑이꺼고 양지바른 언덕에는개나리쏫이 피기시작하엿스니 이로부터 양류사이에 꾀꼬리울고 보리밧에 종달새지저귀일 곱고 아름다운 봄날이 멋날이남지안엇다 봄은사람의홍을도돗다 화창한텬일아레 경쾌한 춘복을떨치고 창경원안을 드나드는사람마다홍에 겨운우슴을 짓는다 한달에 한번도 서툰문밧글나서지못하는 귀부인 숙녀들까지도벌서부터 봄옷을 차저 아씨들은 쏫밧고리를위하야아름다운의복을 만들고 한겨울동안 밀녀잇든 친척친우의 방문도이날에 새로워지니 딸아서그들의 몸을 장식하는의복이 또한철그를찻는다 요사히 주단포목뎐은 맛치녀자만의 세상갓다 하로에 백사람의흥정이잇스면십분지칠은 거마거고피감이라한다 더구나모든아씨들은 금년의류행은 …『작년에는 이것이류행하엿고』―련해련밤류행을 찻기에 분주하엿다 대관절금년봄의옷감시세는엇더하고금년봄의류행은 엇더한가? 먹을것업고 닙을것업는 우리조선녀자들로 활금의나라미국의 녀자나사치로 일삼는 불란서녀자들을본바들수는 업는것이지마는 어느뎡도까지는 의복이나 신는것이나 쓰는것에 대하야 재래의단조무미한 그습관을 버서버리고분다소간 류행을 짓는것도결단코 무익한일은 아니다 녀자의의복류행으로서 그나라의 예술이얼마나 발달된것을 알수잇스니이로말미아마보면 우리가 도저히 소홀히 생각할 문데가안인줄안다 그뿐만아니라 반만년동안을 흰옷만 닙어나려온 우리로서는 류행문데에 대하야좀더신중하게 생각할 필요도 업지안은것이다 어쩃 포목뎜에서부터 우리는 이것을알어보자 극지가남대문통백상회(白商會)에서듣사한바를소개하면

가뎡부인들은 금년에도 일반뎍으로 흰빗을 사용하는모양이요 옥색은 월서연옥색을찻는이가만헛섯스나 금년에는 진옥색을찻는이가 만타한다 그리고직업부인들은 더구나 사교계에 나서는부녀들은 작년이나 재작년보다훨신특별한주문이만흔데 옥색에갓가운빗파연두도아니요옥색도 아닌그간색(間色)을 만히취하는편이요 세루종류로는 새로진것과 연빗으로 문의잇는것을 만히선택하드라한다 금년 춘복시세로 말하면 비단은작년보다 할이 떠러지고 인조견은 말부내지 일할이떠러졋스며 목직물은 오부가떠러지고세루종류에는 거의가트며 별형세루와 모던색세루는금년에새로난것인데새것을 조화하는것만큼 신녀성의금년치마류행은이것이컨렬될듯하다더라

春服用布木時勢

◇綢屬(每尺價)(半메롱)

은선주	一圓五十錢
綢파레쓰	一圓六十錢
숙고사	一圓
국사	一圓九十錢
관사	八十錢―七十錢
회순인	九十錢
綢라부다이	九十錢
小紋라주	一圓
생경관사	七十錢―八十錢
인조견교직숙고사	六十錢
인조견하부다이	五十五錢
인조견교직숙수	六十錢
인조견관사	四十錢
인조견숙수	五十錢
문화견	五十錢―六十錢
◇毛織屬(每碼)	
세―두(겹폭)	三圓―五圓
別型세루(외폭)	三圓
別紋모던色세루(겹폭)	四圓
◇木織物(每尺)	
영라주	六十錢
백서양능등세라단	五十五錢
양숙수	四十錢
화양사	三十五錢
줄진화양사	三十錢
목모사	十五錢
옥양목(一疋)上	十七圓
中	十五圓
광독(一疋)上	十一圓
당목(一疋)上	十二圓
◇苧布屬	
백지	八圓五十錢―二十圓
백당지	七圓五十錢―十六圓
백광당포	五圓五十錢
	六圓五十錢
숙춘포	十四圓―十六圓

雜誌幼稚園卒業生一同

槿友會 軍威支會設立

지난이십륙일에

경긔도군위(京畿道軍威)로말하면매우완고의 풍이잇서 사회운동이란아즉도발전되지못하얏는데금번당디녀성중권위(權衛)라고볼만한김옥화(金玉化) 녀사외수씨의진력으로근우회(槿友會)지회(支會)를설립코저진력하든바드듸어지난이십륙일 오후두시렵을보게되엇는데당일 동아지국에서박수길(朴壽吉)씨사회로취지설명과모든사항을토의한후근우회본부에서온우봉운(禹奉雲)씨의축사가잇슨후 당일피선된위원과부서는다음과가티작뎡되엇다더라

◇委員 庶務部 調查部 激勵部 宣傳部

委員長金玉化女史 委員金玉江女史 朴錦仕讓 朴讓吉女史

女界消息

◇매월일일과 십오일에 열리는 근우회 뎡긔집행위원회는 이달에는 특별한사정으로 삼일오후네시부터 동 회관안에서 열게되엇다고

의상

人事、衛生、育兒、裝飾、家庭科學、問題觀迎

여드름홈집을곳처라면

【문】 저는이십일세된남자인데 작년부터 여드름이나기 시작하야 근일에는 얼골에홈집이나고 불긋불긋하야 모양이추악하오니 여드름홈집과 예방에조흔약을 가르켜 주십시오 (兩城李錫炊)

【답】 주사도 매우 효력이만사오나 오나녹에다이녹실이란약을복용하여보십시오 (醫師尹錫泰)

몸이매우허약합니다

【문】 금년이십이세의청년인데 삼사년전부터 소화가되지안코 공상을 쉬날새업시하여왓드니 지금은 밥한술만먹어도 나러지안코 늘속사혹은변비증이생기고 정신이몹시 흐리고몸이 한묫 쇠약하여 밥먹을가운도업슬만치 허약하여 젓습니다 그런데 이병을 치료하려면한약으로 치료함이 나을는지요 양약이더조흘가요 종자세하가르켜주시오 (醴泉李泳儀)

【답】 신경쇠약이나안인지몬저 커자서한진찰이필요하니전문의사에게진찰을바더보십시오 (同上)

맛잇는음식을 엇더케맨들가 (下)
◇…가뎡주부의주의할일

음식에 약미(藥味)로써 향신류(香辛類)를 여러가지 리용하나니 종류를난호아 말하자면총류(葱類)에는 일종의 강한살균성(殺菌性)이잇고 무에는 디아스타―제와칼쉬움, 세타민등이포함되어잇습니다 그럼으로약미로써 조금만 사용할지라도그로인하야엇던것은자극을주어소화액의 분필을 촉진하고식욕을증진하며소화를도웁습니다

또한가지 음식을맛잇게먹는 법은 료리를먹는 순서입니다 그것은그료리의 종류에도 싸르겟지마는 가뎡국 초나물 진야 생선구이이네가지로그날반찬을하엿다합시다 그리하면 첫재로국그다음에 진야 그다음에생선구이마즈막에 초나물―이러한순서로내어노흐면맛의대비성(對比性)이나 맛의상호관계상(相互關係上)가장합리뎍방법이라할수잇스나 네가지를다맛잇게먹을수 잇습니다 아모리맛잇게만드는료리라할지라도조선풍속과가티 한번에 여러가지를 상에버러노코 먹는다든지 또는 한가지한가지씩 내어놋는다할지라도 그순서를 잘생각하지아니하면그가티 맛업시 어지는것이올시다 즉 순서는 음식을맛잇게먹는일종의비결이라고 하야도 좃습니다 아츰밥으로 먹는음식을번번히 순서를차저 내어놋는다는것은결코 중류게급가뎡이아니면하기어려운일이나 손님을 대접할때에는 반드시순서에대하야 고려하지 안흐면안될것이올시다 음식맛의대비성아닌것은 일종의작용이니 례를들면 엔말쓰로 양주를한뒤에 술을입에 넣면 부터미 녹중류수가달진은한맛이 도는것이외다 또한맛이나 꽁탕만마시든때에 그감미(甘味)가 ……

―(끗)―

童話 로빈훗드 (五)

朴弘濟

숲속에서 지나는겨울은 심심하기작이업섯슴으로 산양이나 또는큰숲속에서 재미잇는 이야기나하고지내고이섯습니다

그것은 산속에서는 길이험한데더구나 겨울은 길이험하고눈이나리고 또큰눈이녹아서 말을타지안코는 단이지못햇습니다 아즉도 쌀쌀한찬바람이 안옷친어느봄날아츰에 넘우나 오래동안집에들어안저 잇는것이 갑갑증이난 로빈은활과살을 엽헤들고어듸조흔 산양감이나 업나하고집을나서서 숲속으로 깁히깁히들어가서즘생을차젓스나조고만독기하나도눈에띄지안허서어듬칩칩한숲속을 한참동안 헤매이다가어느강가로나오게되엇습니다 그강은넓고그속은 퍽깁허서그곳에떠려저서사러낫다는사람이별로업다는 유명한강인데 그때는눈이녹아서 강물은 셋별가치 흘러가고 조고마한보기에도 쓰러질듯한 다리가하나 노여잇섯는데좁기가짝이업서두사람이함께서서못지나가는외나무다리라 로빈은다리로서너발자국떼여노왓슴니다 바로 아때에 커―단다리 저편에서는지금까지보지못한키가 훨신크고몸이장대한 사나히한 사람이역시 이다리로 건너오는판이엿슴니다 이모양을본 로빈은발을멈추고『여보! 미안하지만도로뒷거름좀처주시요! 내가건너가도록기다려요!』하고말햇슴니다 그런즉―그키가크고몸집이장대한큰사나히는엇던로운목소리로

『여보! 그게무슨수작이냐! 나도너가티 이다리를 건너갈권리가잇다 너나 건너가거든올셉치고뒤로좀나가잇지!』

어림쳐는 로빈은 허리를꽁켜쥐여가며 우스면서 속으로언제든지 로빈자긔의말이면 모도들복종하는데 이사나이만은퍽 안흘수업섯슴니다

『흥! 그러냐! 나는이말을보고 깜짝놀나지 너를좀 혼을좀내주어야되겟다』하고 엽헤찻든 활에서화살한개를뽑아재이면서

『야! 이어리석고도놈아! 뒤로물러나지아니하면 쏘와죽일테이다! 생각대로하렴!』

『응―이것바면만 쏘면너는죽―속으로떨어저죽을것이다』

『흥! 쏘아봐라! 네가활을쏘으면 나는너를붓잡어다가 새래지도록 주먹세례를하겟스닛가너역시 맘대로하렴으나!』

두사람이 하는말은 점점조치못해갓습니다

『얘! 이덩지가 커―다란놈아! 너는 왜그리미련한놈이냐! 나는네가 덤비기전에 너를 쏘을것을 낫시마러라 이주커장이돼서 나를때리겟니? 이어리석고주제넘은놈에게배스대이를쳐둘것을 낫시마러라』

『너는 네가나에게 마실가보아서 겁이나서 활을들고덤비는게아니냐』

물론 로빈은겁쟁이도 아니엿고큰사나이를두려워하는 것도아니엿습니다

各地의卒業式

◇忠州公普校 忠州公立普通學校에서는지난二十三日午前十時에卒業式을擧行하얏는데卒業生은男女合百十七名이라고

◇端川普仁校 咸南端川郡端貫面에잇는普仁學校에서는지난二十六日에卒業式을擧行하엿는데卒業生은十九名이라하며其中優等生은三人이라고

◇善山三一學院 善山郡習禮洞에잇는私立三一學院에서는지난二十五日午前十時에第三回卒業式兼第七回紀念式을擧行하엿는데卒業生은九名이라고

◇黃州公普校 黃州公立普通學校에서는지난二十四日午前十時에同校講堂에서第十八回卒業式을擧行하얏는데卒業生은男이九十七女二十七名이요優等生은男이十七名女가三名이라하며上級學校入學生徒는男이十八名女가三名이라더라

◇郭山公普校 定州郡郭山驛前郭山公立普通學校에서는第十七回卒業證書授與式을지난二十四日同校內에서擧行하얏는데卒業生은男女合百九名中優等生이六名이라고(郭山)

◇吉州公普校 吉州公立普通學校에서는지난二十四日에卒業式을擧行하엿는데卒業生은六學年百三十餘名이요補習科가三十三名이라고

◇賓林學院 大同郡賓林里에잇는賓林學院에서는지난二十四日午前十時에第三回卒業式을擧行하엿는데卒業生은六名이라고

◇定州永昌校 定州郡觀舟面私立永昌學校第十九回卒業證書授與式을지난二十二日午後一時에同校長崔瑀讓氏司會下에擧行하얏는데卒業生數는男女合三十一名中優等生이三名이라고

◇屯浦公普校 牙山郡屯浦公立普通學校에서는지난二十一日에第九回卒業式을擧行하엿는데卒業生은男이三十五名女가二名中十八人內外는上級學校에志願하엿다고

◇日新幼稚院 城津郡鶴南面私立日新幼稚園에서는지난二十四日午前十時부터同園內에서第一回保育證授與式을擧行하엿다

安東郡各校

◇普光學校=지난二十四日에卒業式을擧行하얏는데今年卒業生은三十八名으로上級學校志願者가六名이라더라

◇安東公普=는今年이第十六回卒業生을내이는해인데今年卒業生은男이百八名이며女가十八名으로上級學校志願者가數十名이라더라

◇安東女普勞動夜學=지난二十五日에第一回卒業式을擧行하얏는데今年卒業生이三名이라더라

◇啓明女學校=지난二十三日에禮拜堂內에서第十回卒業式을擧行하얏는데今年卒業生이五十三人으로그中皆勤이二名, 優等二名이라더라

◇華川幼稚園=江原道華川面內에잇는華川私立幼稚園에서는去二十日午後八時부터同園에서第一回修業證書授與式을擧行하얏는데修業生은十五名(男七女八)이라더라

◇全州道立師範=全羅北道道立師範學校今年度卒業生은左와如히四十一名인바道內各學校에教員으로不遠任命될터이라더라

尹熙源 尹鍾寶 殷鍾豪 朴回甲 朴昌訓 朴萬鍋 朴鳳善 朴二東 趙定樑 趙在伍 張鶴伊 柳成根 柳鍾元 林鍾鶴 林壯順 李康昌 李起洪 李秉吉 李永寬 嚴泰俊 文在元 黃貴俊 丁景細 趙東俊 勝學禮 曹琪律 金容袁 金鍾淳 金昌奎 金判金 金尚文 金由武 金洪基 金偶都 金三運 金錫完 金泰奎 金性俊 嚴錫浩 金再勳

中國文學과修辭 (二)

李殷相

이러 한點은그가일즉劉勰을밧앗다는『蕭統』(昭明太子)의『文質彬彬』이란思想과갓다할것이라생각한다 이『質』이라고하는말은 道德的인觀念을包含하고잇는말이라생각하는것이니 蕭統이일즉陶淵明集에序하여『此亦有助於風敎也』라하고잇는것을보면 文學으로써風敎에有助하다는것을한층더반가운일이라생각한곳에서文과質이아울려아름다워야한다고主唱한것이라아니할수업는것이다 다시 이點에 蕭統과를比較해보는때에 蕭統은『文選』을編하는때 그態度를文質兼用의思想과道德以外(毋論非道德的이란말은아님)에도文學이存在할을肯定하는理論으로하고『經子와가튼것은 대개立意로써爲宗하고能文으로써爲本함이아니라』(文選序)하여, 聖經과諸子史傳과策士의辭와褒貶은採錄치안코 反面에 이氏의『道沿聖以垂文 聖因文而明道』(原道篇)라하고離騷의첫머리에서부터『易』以後『禮』『詩』의文學이잇슴을論하엿스니 或그들사이에閒隔이잇지안흔가 또한劉勰은그의宗經篇에『文能宗經 體有六義』다하여文體에 六義가잇다는것을說明하되『一則情深而不詭 二則風淸而不雜 三則事信而不誕 四則義直而不回 五則體約而不蕪 六則文麗而不淫』(宗經篇)이라하여『不詭 不雜 不誕 不回 不蕪 不淫』等『文』을肯定하면서도다만非道德的임만을讓謝하는態度를보면 또한劉孝綽이蕭統의命을남어『昭明太子集』(蕭統의文集)을編纂하고 그序에蕭統의長을讃實하여『能使典而不野 遠而不放 麗而不淫 約而不儉』이라한 劉孝綽自身의理論이요實際라고할만한『不野 不放 不淫 不儉』等의것과同一한特論이라고도못할것이라생각한다 何如間 이齊梁時代에잇서서紛紜된『文學上取捨標準의理論』은누구로써보아도興味나는點이라할것이니 이에이理論을 細別解說치안코 簡單히 一言으로맛는다할진대 그가孔子를尊하다가其本體를일흘는文의道가아니다』하는그態度라할것이다 蕭統에게影響된點이잇슴을肯定하지안흘수업는것이요 經典道德論의偏重한것은아니라 『文典道德論』에對한中庸說의갓흔思想을가진劉勰이잇서 그리큰 乖舛은업스리라생각한다

三

限外의論에서더머물고저안커니와 그의文心雕龍은十卷五十篇으로되엇스니 第一原道篇으로부터第二十五書記篇까지는文體論의部分이라할것이요 第二十六神思篇으로부터第四十九程器篇에까지는修辭論의部分이라할것이다 (最終의序志一篇은別로히加하여둔것으로말하면以上四十九篇의總結篇이라고할만한것이다)

이에 그前部文體論에잇서서特히中國文學을研究하는이에게만必要한것이라할것임으로여기에는省略하고 다만그後部修辭論에잇서서반(이것도또한우리의實際에必要한것만을)抽擬하여그原理의槪大意를略述하여보고저한다

花都巴里에 女子拳銃俱樂部
時時로士官學生과도射擊試合

류행의세계뎍 초뎜이라고하는불란서서울『파리』에 부인권총구락부(婦人拳銃俱樂部)라는 평상한구락부가『상제리쩨―』큰거리에잇는 사격연구소(射擊研究所)안에생기엇다한다 륙십명의회원으로조직되엇는데 회원은매주에한번식 노히어 사격(射擊)에열심한다하며 때로는모든남자구락부에 사격시합을건다는데머지아니하야『상, 크리』의사관학교학생과 시합을하리라는바 그들회원중에 가장인긔를가지고잇는『떠, 리베사―』부인은『참으로훌륭한운동입니다 우리도전장에나아가 우리의힘을쑴내일시대가올줄밋습니다』하며 의긔양양하여하더라

滿月臺其他

金炳昊

永別
저流星이님의무덤에나려지는가?

靜夜
머―ㄴ汽笛소리에눈물지누나

怨恨
貞節을가지고죽은젊은詩人!

가위
갈박한者의다因緣을끈허버린겨울
이자욱에불상한동족이몃치나죽나!

草木
地上에선美의象徵文字!

靑春!
이봄에몃몃靑春의마음에쏫이필니다 그리도만키고는말!

卒業式
젊은先生의얼굴을다시한번돌아보고校門을나섯다 나얼인處女가

性慾쟁이
석양을!―머리만비비며면봄이나누나

都會
큰입을벌이고 사람을먹는다 그리고는同化作用으로消化식힌다

滿月臺
녯宮女의치마자락을忘草피네!
―滿月臺갓든길에―

浮萍草

崔鎭哲

오날엔이곧가에서
나그네의고달픈마음을쉬이자
이밤이라도바람이불면
浮萍草는흘은다네
물결의딸아흘은다네

闘爭과實踐的行爲 (五)
―少年運動의新展開를爲하야―

金泰午

◇ 이러한意味에서 殊徠殊의朝鮮少年運動은運動의各發展過程을過程하며 새階段을넘는重要한『모멘트』를如何히認識把握하겟는가?하면同志들의不斷의努力과過去運動을淸算하는果敢한理論鬪爭이잇서야한다 淸算은改善과建設의第一步이라고말할수잇다 淸算이업시는過去運動그대로써는組織도施設도轉換도아모것도안된다 萬若된다면廢家우에도新築이될수잇다는말과 가튼말이다 그래서運動의分散을積極的으로檢討過程할수잇는것이니 現下朝鮮少年運動의最高本營인少年聯合會에들어와서 散在한少年運動全般은當然히드러와서改善實際的認識하야奮鬪할것이오 努力하여야할것이다

◇……少年運動의機關紙

運動과機關紙이것은 참으로떠날수업는連鎖的關係가잇는것이다 우리少年運動은이運動自體의統一的指導的鬪爭과戰術의實踐으로써 우리의機關을갓지안흐면안될것이다 그러하야우리는 이機關紙를通해서特殊朝鮮無產少年運動을하며 그에딸아激養指導에 들도업는指針이되어야할것이다 그리고 우리運動의歷史的任務와 現階段의

X와金力모든것의窮乏하기째문에우리의少年運動이八年이라는長久한沿革은가지고잇지만한개의機關紙가업섯다 이點에잇서서는一般同志들도퍽으나느끼는바일것이며 役割을하지안흐면아니될것이다

라듸오 三日放送

프로그람

午後〇、三〇 狂言하가리話會
一、〇〇 洋樂레코―드數種
一、五〇 天氣豫報▲二、〇〇뉴―스
六、〇〇 童謠施曲가나다會員 피아노表演鍾▲映畫解說『流浪』金永煥 PS管絃團伴奏▲伽倻琴並唱數種沈相健▲七、三〇뉴―스其他▲셀로獨奏高貝吉▲가、로―만스(칸파고노리作) 피아노伴奏 金永煥▲나、메뉴넷트(단벨作)▲다、스케르쏘(포―퍼作)▲마、메―멜듸(뉴―만作)▲비、콘뉴네트(옷케리니作)▲모―던셀트마쑤카(꼿퍼作)▲掛合漫才就▲常磐津常盤太夫燕路▲旅行淺勝柳亭松世志▲小唄講座(二)後藤紫琴▲時報翌日푸로그람發表

十九의四
새세상사람들

柳葉作 李用雨畫 (一六九)

『녀자란 사랑밧기만조하하고 사랑할줄은 모르는모양입네그려 그럼으로사랑만밧기위하야서는 다소간의희생도하는모양이야』

…… 그말을늣기가 일종의녀자로서의자긔라는것보담은 남편으로서안해에게모욕을하는것가타야서안해로서 봉패를늣겻다 그리하야 말을 하고 봉패한어도반

『무엇 사나회는거짓말을안나다 그러고남성녀를밧게넷에는녀다』 어번에 부리다가도 큐기가엇고만부끄럽거나 다른데에 눈을돌여보는것이사나회의 특성인가봅데다』 어번에는 쳐화가반대를하엿다

『아니올시다 일개인의녀자의행동을보아서녀자전체를평한다거나 일개인의남자의행동을보고남자전체를평한다면거긔에는적지안흔착오가생길줄압니다 남녀간에벌서 한사람에서만족할수업다면은 그욕심이끗칠줄을모르는듯합니다 그런데 그런사람에게만 족할수가 업다는것은흔것이기 때문에 한번거긔에못잡히게되는 불행일 낫업는것이오 더구나이사회제도하에서는될수 업는일이오 적어도사회주의 공산주의가실현되는날에 첨덕으로도해방이되기권까지는 이비극이는계속될줄로압니다 그럼으로우리는먼저 청결덕문데가이사회제도를 ××하는수밧게업는것이요!』

경수에게 향하야 뎡변을토하는 쳐화는무슨자신이나잇서보이엿다

『그래 쳐화말이 올린는잇는말이야!』

윤직은무심코 찬동하는뜻을 보이엿다

『아넘세 그것은잘못생각이야 남녀간에 이문데는해결할에야 덕히방으로써한다고 하지마는 그쌔는말할수업시사회가문란해지고말것일세 어데까지던지과도긔에잇는우리는 금욕으로써 우리의미덕을차흠뻐로쏘하가는데에해결이잇슬수가 잇스리라고밋네 괴거를보아 나는그것을 실행해오지는못하엿습남정 전리는거긔에잇다고생각하네』

태호는쳐화를 보고반대의언론을토하엿다

『아―니아 엇케할수가잇는것인가 다그것은리상이지 또묵어쌔진구도덕이벌서멧천년을되푸리해온말이아닌가 하지만 그구도덕은 필경이현대의불합리한 사회제도를나하야온 치아닌가? 나는남편이오입하거든 안해도오입할권리가 생기게되는것이요 남자가뎡조를 직힘으로녀자의게뎡조를요구하게에되리라고생각하네 그럼으로현금에남자들은뎡조를직히지 아니하면서녀자들에게만 뎡조를요구한다는것은남자의 횡포로생각하네 그럼으로남녀간에 그사랑이계속되는시간까지가 부부생활이라고볼수밧게업는것이야』

『그래요정말그래요』

정수는대찬성을하엿다 그뒤를이어뎡애도 찬동을하엿다

『커도 그러케생각합니다마는 녀로보아서남자들은횡포한심이애요 녀자들도예시하는용이만치요』

『녀자자신들이 로예노릇에만족하려고노력하는것은웬일인데요?』

태호가뎡애에게론박을건늬엿다

『무엇을보아서요?』

『간단히 말합니다만은 녀자가거울에서 독립하기전에는남자에게사랑바들을밧기가어려우실줄아시요!』

『귀양받은 퍽완고야남자도모양내냅데다』

뎡애는이러케태호를평하엿다

『그때위스이야기는 백년이라도해야다맛찬가지니우리먹는것어나먹고다른유쾌한이야기나하는것이조흘듯하이』

이번에는윤직이주장하엿다 이말듯자일저는모다들찬성하엿다 그리고는다른혓우야기를 하고음식을먹은후에여러손들은다풀니어갓다 경수는 다들돌아간후에까지 쳐화의쾌한혼리에 만흔흥김을갓게되엇다

『흥흥하사상가다』하고감복도하엿다

天氣豫報 溫度 第一日正午五七、〇 比較

꼿아름다운 얼골이되는

白美顏水

백색미안수

도곡화장품연구소 창제의…신식백분

▲이분으로화장하시는분은누구나말할수업는아름다운얼골이되심니다

▲동경이나대판에서는상중류부인들에게이분이만히류행하는중입니다

연분이절대로업는 안전한신식백분

▲뎃날분은연독의무서운것을최근의파학으로잘알게되엿습니다

▲백색미안수는내무성위생시험소에서도무연백분으로증명되엿습니다

003294

發賣元 東京·大阪 桃谷順天館

▲백색미안수는삼화점이나화장품점에잇소

◇그림자를안고=現實을呪咀하는무리!◇

한세의高樓巨閣도南柯夢 굴으는자최는暗黑으로(一)

百萬長者의아들로强盜에까지(上)

=백만장자의아들로아방궁속에길러낫스나 지금은제한몸가지로붓칠곳을일코어둠으로=

마산부외교방동(馬山府外校坊洞)신택식(辛鐸植)(二一)은 얼마전부터 마산에서빈발하든 강도사건의 진범으로판명되어 멧칠전마산법원지청 암성검사(馬山法院支廳岩城檢事)로부터 오년징역의 구형을밧고 괴한에우는 늙은부모와앞흘보지못하는안맹한맛형과에허다가솔을뒤로두고 이생의다옥 청춘소를향하야 무겁운발자최를 옴기게 되엇스니 이제그가 이와가른 디두에까지 떨어지게됨에는 실로다단한 경로가잇서 엇더이는 그를동정하며 엇떠이는그를 타매하는사람도잇는바 이제그가이와가른 디두에날의게됨에는 과연엇더한사실이 잠기어잇는가?

◇……현재 마산에서도 중앙디메이요 또한음부탕자(淫婦蕩子)의노리터가되어 밤낫으로집항한장구소리와 노래소리가 울어나오는 마산부표정한양관(馬山府俵町漢陽館)은 녯날신택식의자라나든집이엇스니 그는수만흔 남녀비복(男女婢僕)을 거느리고 호화로운 생활을하든그집의주인공 신청당(辛淸堂)의 넷재아들로서 그가어려서 소학교급단닐때에는 누구나그를 행복스러운소년이요 귀엽운어린이라하야 그를례찬하지 안흔사람이 업섯든것이다 그러나한번변하는세태는 그가소학교를 졸업하고 마산창신학교고등과(馬山昌信學校高等科)를 남보다우수한성적으로 맛칠슬때에는 더욱더큰부자가 되기위하야 어장(漁場)을 경영하든 신청당의실패로재산은모다 탕진되어 귀엽운아들을 공부식힐만한 학자가지도 업서지게 되엇든것이다

◇……그러나 자긔의장래를위하야 가슴에신긔루(蜃氣樓)를그려가며 고금의 위인(偉人)의 파문성을 본바드 라는 그는 신구세에에 겨우려비만을 구하야가지고 북조선(北朝鮮)의 메도시인 평양(平壤)으로 가서숭실중학(崇實中學)사년급에입학하게 되엇든 것이다 그러나 길히한번 어듬길이엇고 또한낫설고 물선곳이라 누구하나그를돌아보는 사람도업슴으로 그의리상은 여디업시 쌔어지고말앗스니 그것이곳그의 반생에커다란 실패가 되엇든것이다

◇……그러나최후의힘을다하야 모든파란과 맹렬히 싸워오든 그는 겨우일년을지나고나서 더계속할용긔가 업슴으로 마츰내분개(憤慨)한눈물을뿌리며 모란봉(牡丹峯)을등지고 다시마산으로 돌아오게되자 그때는마츰기미(己未)운동이닐어나든때이라 그도역시 그속에참가하야 팔개월간의고역(苦役)을치르고나오니 그의가정은극도로 생활곤난에 빠지어 늙은부모와 안맹한맛형과및 나어린 아우들을 거느리갈도리가업섯다 십상두사람의 형방이 벗기는양켯스나 그들은 혹은일본에표류하며 혹은 직업이업시 각디로방황하야 종적까지도 찻기어려웟는것이다

◇……그러면한평생에처한그는 의지할곳이업는 가족을 살리고 한편으로는 조선의 어린이들을 위하야 일하겟다는결심으로 진주이반성(晉州二班城)에잇는오산학교(五山學校)에서 취직하야그때로부터 두해동안은 평화한교원생활을하게되자 예마츰경성에서는 각학교련합의 야구대회(野球大會)가열리게되엇는데 어려서부터 운동에특재를가진 그는한동안피의 친로서의선수 김종세(金鍾世)의 유일한벗이 되엇든터이라 속히 상경하여달라는 그의청을 바다 급급히경성에올라온후에 그는 다시중앙학교(中央學校)에입학 하야 고학을하야가며 공부를계속하게되엇다

差別을前提로 雙方議員葛藤

조선인에게바든부가세로 학교조합을살찌운다하야 馬山府協議會의風波

지난삼십일일오전열시사십분부터 마산부청루상회의실(馬山府樓上會議室)에서열린마산부협의회석상에서는 조선인과 일본인의 부협의원들이 각히한편이되어 선인의차별을 건데로하야일대살풍경을연출하얏는데이제 그내용을 들어보면부산법원마산지청(釜山法院馬山支廳)압헤잇는 약이천여평의 토디는본래조선인의 소유로 약이십년전마산선철도(馬山線鐵道)가부설될때에철도용디(鐵道用地)로편입이되엇든바 그후다디 마산부에불하(拂下)가되어 잇는터인데목하마산부에서는일본인학교조합(學校組合)에대부하고매평에대한소작료로 십전구리라는 헐가의 료금을밧고 잇슴으로작년봄 어느때도 이것이 부협의회석상에서 문데거리가되엇스나 마츰내의장으로부터추가예산(追加豫算)에편입하야그문데를결정하고 말앗는바 금번의협의회에서 또한이문데가 상정되엇슴으로 조선인측의 협의원중구린욱(具麟旭)씨로부터 이것을일만칠천여원의 돈을들여서 불하를한것으로서 일부 일본인학교조합에 얼마아니되는 소작료를밧고 대부하야준것은 조선인의 부리를돌아보지안는부정(府政)이라할수잇스며 불하에 대한대상이되는도의리자에도영업세와부가세(附加稅)로써충당하게되는터이라 그영향을 밧는것은조선인이라는것을설명하고그토디는입찰(入札)에부터 어매각하는것이 가장 정당하다는것을말하자일본인의원중에서 산내(山內)라는사람이 고압뎍태도로 신사의회합에서 일선차별운운을 말하는것은 불온하다하야 구씨의말을억그라함에니어조선인협의원측의황갑주(黃甲周)씨가닐어서 부행정에대한 근본방침의차오를 론난하는동시에 산내의오만무례함을 반박함에 그로부터두편이서로갈다커형세가자못험악하야질자음에의장으로부터휴회를선언하야량편을진뎡케하엿다는데 이문데는 장차엇더케던개될는지일반은자못목중이라더라(마산)

非男非女의 畸形兒

남녀생식긔를 모다가지엇다

함흥읍(咸興邑)경찰서압헤서쌀 장사(米商)하는 익천(益川)이라는 일본 사람의집에서는 얼마전 사나이생식긔와 계집아이생식긔를함께 가진이상한 아이를나아지금 함흥도립병원(咸興道立病院)에서 치료중인데이로 인하야 의학상일대난문을닐으키리라더라(함흥)

深夜沙里院에猛火 民家二十四戶全燒

損害五萬, 原因調査中

지난삼십일일밤 열두시반경 사리원서리 김은실상뎜(沙里院西里金恩實商店)근방에서 불이닐어나 삽시간에불바다를 닐우은가운데 맹렬한화세는 북리(北里)에까지올마 형세가자못위험하얏스나 소방대와 동민의로력으로 오전세시반경에가서야 겨우진화 하얏다는데 다행이인명에는 관계가업스나 밤이깁흔때임으로 가장집물은 하나도건진사람이 업시되엇고 전소된호수는 이십사호이나 호수로는사십이 호다하며 손해액은오만여원에 달한다하며 발화된원인은 방금됴사중 이라더라(사리원)

現金千圓紛失

함북성진(咸北城津)에서상업하는박송묵(朴松默)의모친은지난이십구일단천(端川)에가서돈천원을가지고 성진으로 돌아오든길에 기차에서 일헛다는데 단천으로부터 성진까지와서 어데서빠젓는지알수업슴으로그것을경찰서에 제출하야 방금돈의 거처를각방으로찻는중이라더라(성진)

술사러가다急死

개성만월뎡(開城滿月町)칠백팔십흣번디 진영목(秦永穆)의처 방고준(龐基俊)(三六)은지난삼십일일 오전여덜시경에 쌀심로모에게술을사다대접하라고돈오전을가지고 고술을사려가다가개성공립상업학교압길거리에서업드러저급사하엿다는데 전긔방고준은평소부터간질병이잇섯다더라(개성)

脫獄했든毒殺女 遂死刑執行

지난삼십일일평양에서 姦夫는方今上告中

지난삼십일일 오전열한시 황해도옹진군부민면강령리(黃海道甕津郡富民面康明里)박선비(朴先姒)(二四)는드듸어 평양형무소교수대우에서 사형집행을 당하앗는데그녀자는지난이월칠일새벽에가티잇는역시본부독살범정인회(鄭寅燁)와가티공모한후 감방쇠를 꽤트리고대흥부녀감(大興部女監)을버서나 서울로건너가평양서 순사에게 붓들리어 왓든녀자이라는바 그녀자의 범죄사실은아편중독자인 본부 추영택(秋永哲)을미워하고 정부 박종오(朴鍾五)(二三)와가티 살기위하야그들은서로공모하고 대정십오년십일월열흔날 박종오로하야금 모루히네 용액(溶液)에타서 본부추영택에게주사하게하야죽인것이라는바그간박종오는살인죄로해주디방법원에서사형선고를밧고경성복심법원으로가서 역시사형을 바든후 방금상고중에잇고그녀자는해주디방법원에서사형선고를받고평양복심법원에서도역시사형선고를바더 법원에서도역시사형선고를바더더라

些少한일로 同僚를打殺

죽이고는종적을감추고 경찰은각방으로범인수색중

해주북본뎡(海州北本町)에잇는일본인과자상(菓子商) 상미당(賞美堂)에고용으로잇는읍내중뎡(邑內中町)사십삼번디정승석(鄭承錫)(二五)과읍내북욱뎡(北旭町) 김영근(金永根)(一三)은지난삼십일일오후 네시반경 전긔상미당에서 과자를만들다가 사소한감정으로 싸홈이되어 전긔김영근은 정승석을몽동이로 무수히난타한결과 정승석은 생명이 위독하게되매 김영근은 어대로인지 종적을감초어 버리엇든바 전긔정승석은 싸홈한그 이튼날인 즉지난삼십일일 오후령시삼십분에 그만 절명되고말엇슴으로 읍내해주의원(海州醫院)한의사(韓醫師)가 시톄를해부한결과 전신에무수한 타박상(打撲傷)이잇슴뿐안이라 좌측뇌막(左側腦膜)이께저서약이백크람이나 뇌락출혈이되어 죽은것이판명되엇슴으로 해주 경찰서에서는 방금범인을 체포키위하야활동중이라더라(해주)

제집에放火

지난이십륙일오후네시경함남홍원읍서문외정리(咸南洪原邑西門外鄭井里)에사는박민종(朴珉鍾)은술을잔득먹고 자긔집에들어와 까닭업시집웅에불을노흔것을집안사람이발견하고 꺼서 큰불은 닐으지 안엇다는데 동리사람들은 그에대하야 몰의가만타더라(홍원)

眞相調査後 積極對策

다시결의코 光成校紛糾

평양광성고보분규(光成高普紛糾)사건에대하야 그학부형들이 학교당국과 교섭을하다가 원만한거절을당하야 다시학부형회에서는 지난삼십일일 오후한시부터 남산현교회당안에서 다시회합을열고 토의한결과 학교측과 타협하기는 도뎌히곤난한문데인즉 지금부터 공평한립장에서 진상을됴사하야여론의비판을기다리기로하고 사월삼일에는 각다방에잇는 학부형도천부모히게하야대회를 개최한후대책을강구키로하얏다는데 됴사사항은 알에와갓다더라(평양)

一、학생이십팔명을퇴학식힌리유가무엇인가

一、학생들이교장을배척하는리유는엇더한가

一、학교가이와가티분란케된책임이누구에게잇는가

安東縣婦人會

내디에잇는근우회와가튼 취지로써삼십일에창립돼

안동현(安東縣)에잇는조선부인들로서 지금까지에 아모런회합이업섯슴을 유감으로생각하야 멧멧뜻잇는부인들의발긔로지난삼십일일오후여덜시부터 그곳배달유치원(倍達幼稚園)에서안동부인회(安東婦人會)를창립하얏는데 동회는조선내디에잇는 근우회(槿友會)와가튼성질을가지고가는사업을하야나아가리라하며 시의장윤장자(尹莊子)녀사의사회로 제반사항을 결의한후동회의강령(綱領)과선거된임원은다음갓더라(신의주)

綱領

一、우리는婦人運動의團結을鞏固히하자

一、婦人運動의意識的訓練을하자

一、우리는大衆運動에一致努力하자

◇執行委員=黃基聖 朴鳳玉 趙明淑 金成禮 金福信 朴美道 尹莊子

以下決議事項畧

迎日灣內에서 漁船顚覆

경북영일군영일만내대동배디선(慶北迎日郡迎日灣內大冬背地先)해중에서지난이십륙일오전 닐곱시반즘되어동면임곡동리정갑(同面林谷洞李正甲)의거회리망선(擧揮網船)칠인승의어선이 항하라다가갑작이닐어나는 풍파에 어선이전복되엇는데 승조원중리종갑(李鍾甲)(三一)이란사람은 그물에써잡히어 익사(溺死)하고말엇스며 그외에여러사람은 대동배자위단(自衛團)의필사적로력으로생명과 어구를건지엇다더라(포항)

003295

親近者에주고저 二十餘作權剝奪

사회단데는대책강구중

충남당진군 송산면 도문리리종태(忠南唐津郡松山面道門里李種泰)는 작년가을에 경성부장교뎡삽삽번디(京城府長橋町)에사는 부호조병학(曹秉學)의 사음이되어 근일에와서는 이십칠팔인의소작만남기고 남어지는 전부소작을빼어 자긔 친근자에게주엇슴으로 소작권떨어진 작인들은 압흐로 살길업시날마다 눈물을 짓는가운데 지낸다는데 이로써각단테에서는 방금그대책을강구중이라더라(당진)

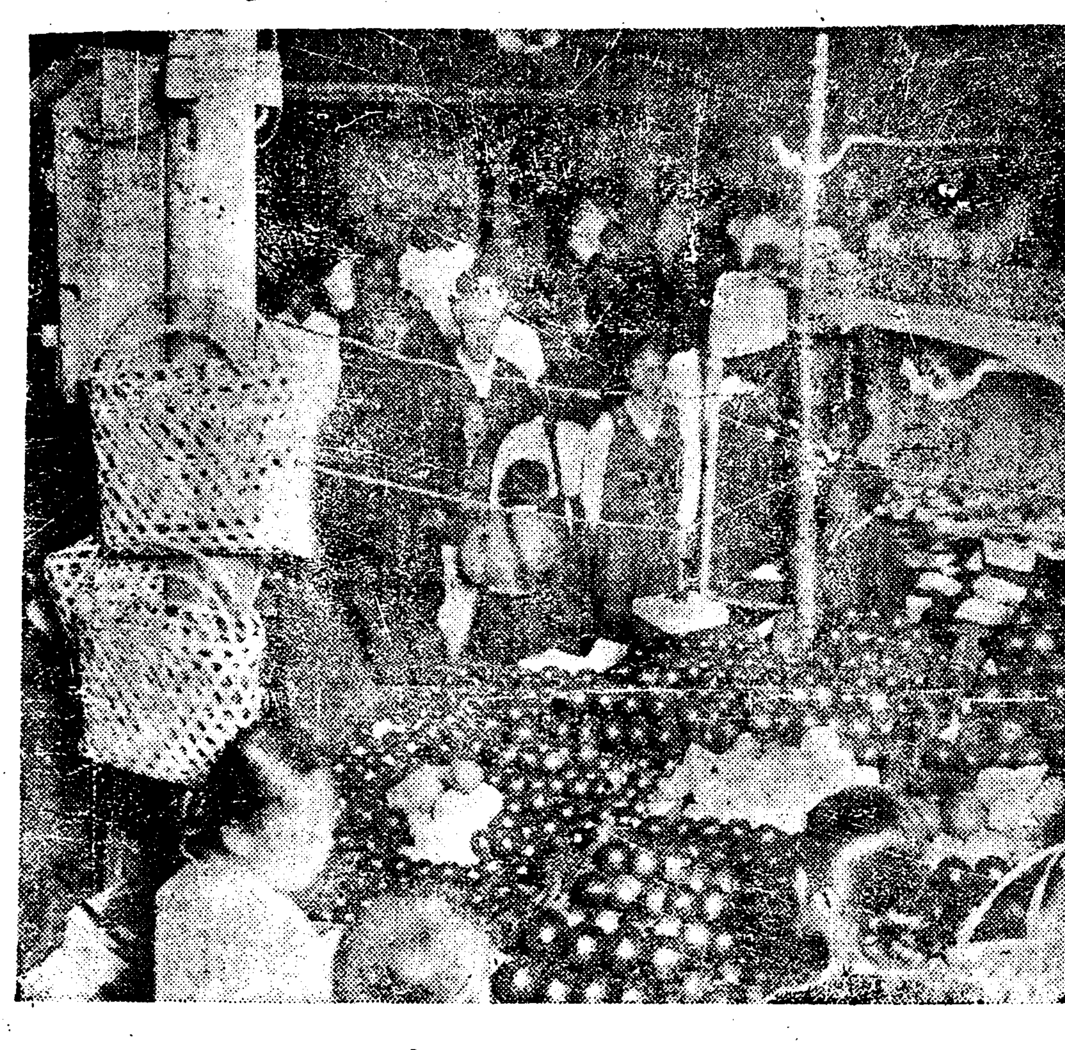

◇일일부터벌어존야시◇

運動競技

고무小船으로 大西洋橫斷 獨逸海軍大佐가

獨逸海軍大佐『후란스·로―마』氏는自己가硏究製作한折疊式의『고무』製『보트』(長十八尺)로서三十日『리스본』港을出發하야大西洋橫斷航海의壯途에登하얏는바橫斷에所要한日數는百十日間으로豫定되엿더라

『타니』相對가 七月倫敦서試合

重體量世界選手權保持者『타니』의相對는『톰·히―니』로決定後試合은七月中에『론돈』에서行하게되엿더라(론돈發電)

牛津大學競漕에 劍橋大學勝利

牛津對劍橋對抗『보트·레스』는今年도劍橋大學의勝利에歸하엿는바大勝後劍橋大學은本年까지八回를勝하엿슴에反하야牛津大學은一九二三年에一回의勝利를보이엿슬뿐이라더라(倫敦發)

選拔中等野球 第四日抽籤

選拔中等學校野球大會第四日의一勝者間抽籤結果는다음과갓더라

◇二日午前九時=松本商業對和歌山中學◇正午=松山商業對靜岡中學◇午後三時=愛知商業對高松商業 (大阪發電)

中等校選拔野球=選拔中等學校野球大會第三日의一勝者戰 關西學院中等部對甲陽中學의試合은午後三時十分甲陽先攻 A對一로關西學院中等部勝 閉戰五時十七分

平安中學對松山商業의試合은松山先攻 午後零時十分開始 六對三으로松山勝閉戰三時

京城運動場開場式=京城運動場의今年度開場式은오는四日午後一時부터野球 陸上競技庭球場等인바 普通學校生徒는『리레』를行하게되엿더라

駿臺1稻門0=稻門對駿臺野球第一回戰은一日午後二時四十分부터神宮球場에서稻門先攻開始 遂히一A對零으로駿臺勝同四時二十閉戰

慶應野球部米渡=慶應野球部의多年宿望中에잇든米國遠征團一行十九名은廿九日午前十時半東京驛發列車로出發午後三時橫濱解纜의大洋丸으로出發하엿다는바出發後몬저布哇에서十二回『게임』을行하고上陸後에는加州大學을先頭로東部 北部로轉戰하야『에일』『오하요』『치카고』等大學과强『팀』과四十回의接戰을行한後八月三日頃에歸國할豫定이라더라(東京發電)

日本對큐바戰=데비스·컵戰아메리카쏜第一回戰인日本對큐바戰은四月二十七日當地에서擧行할터인바『큐바』側選手는『엔세트·쌔낏트』『로웰라올·바리스』『구스타위·월마』『콜멘·압멘』으로內定하엿는데『바비―바리스』는單式에만出戰할터이라더라(巴奈馬發電)

運動界動靜

▲崔桂男氏=定州五山高普에赴任次로卅一日에北行

今日의運動

△競馬大會第二日 午前十時부터漢江畔에서(依例勝馬投票施行)

戰爭과戀愛 [23]

金東煥 作 安碩柱 畫

청년의사

물어가도 커는피아노는칠슐몰라요 정말몰라요』

『언제는아신다고하섯서요』

『네?』

『금시에 아버지허구삿구경을갓다오시구도 모두 모르신다고 시치이놀 떼지안엇서요』

『예!』

칠년이는 말이막혓다 이러케날카롭게 쐬들을은 몰낫다

『그러치만―』

『호호호 조와요변명아니하서도모두조와요 그런건다 룰담이구요 그럼 그커동무하여주세요 네? 커는 사내들친구는 만허도가르켜청의 친구라고는 별로업서서 퍽퍽져해요 졸업한뒤는모도들 시집가느라고 그리는지아모애도 차커주지안는것을 엇더케해요 그러나 우리나정답게지냅시다 네?참누구시라드라 엿태인사도 못엿주엇네 커는경숙(敬淑)이라고해요』

하고 유쾌한드시 입을막고웃는다 칠년이는 여러서또앗가응접실에서 김부호에게 하든모양으로

『네커는 칠년이라고불러요일곱칠자 련못년자라고쓰는』

더―불오십시사고꽤지요』

『더관컬 엇더케되어서?』

『그걸알면 왜오시라고 했겟서요』

『아니 갑작이엇더케다치셧단말슴이야요?』

『글쎄 커는몰라요잠간나갓다가도라오시더니 그리된것을 뢰일덥인지요』

경숙의태도는 퍽은 쌀쌀하다 그래도 의사는 퍽퍽하게그의육감뎍인 하반부를 련해도려질하여보면서

『어듸계신가요뎡감께서는』

『늘 계시든방에계서요』

『조금 안내하여주실수업슴니까 경숙씨?』

『우리집이 처음이세요?』

『오늘은 처음이지요하하하』

경숙이는불쾌한드시확도라서며 칠년이더러

『우리어서가요 내방은바로커긴데?』

사내에게 대한반동으로 칠년이와는 무척사이가조흔표를 보인다

『커두 딸아가도용서하시겟지요』

『남의커녀들방에 엇더케사내가뛰어들어요?』

『칠년씨!조쿠만 커보다더로 맨착한 이름인데요 그럼칠년씨 어서가요 네?아버지는 곳의사가와서 보실터이니 괜찬어요걱정아니하서도조와요』

김부호가 죽지안엇다면 자긔는 살인죄를 슬필요가업슬것이다 그러타면 모든계획이틀어질리가업고 자긔네들도 머당하게도라다니며 일할수가잇다 함애 어서 칠년이는이집을 싸커나가 고십헛다 더구나수표다리자긔집에는지금운명하신어머니가게시지안으냐 어서장사라도치러들여야할것이 아니냐함애 앗가까지는넘우급하고황망하엿기때문에 생각지못하엿든 모든 슬품과분함이 치밀어올라와서 눈물에커진 눈압흐로는 죽은어머니의차되찬얼골이 번개가티 휘휘그지나간다

『그러치만 아죽김부호는죽엇는지 살엇는지 몰으지안느냐죽은어머니야 이제 엇지하랴조금만 참자 잠간만참자 그러러라도이놈의 의사는웨아니오나』

하고 초조하야밧갓흘 내다보앗다 그럴때에 마츰자동차한대가 질풍가티 달려오더니진찰가방을에인 칭년의사가 분주히뛰어든다 들어오다가 문압해경숙이가서엇는것을 보고 반가운드시 빙그레우스며

『경숙씨! 경숙씨』

『선생님 잘오셧니까 커는얼나 기다렷는지몰라요』

『대단하신가요 넘감께서는?』

『오늘이 처음인가요!』

하고 앗가밥에 복수나하는드시 스스로 김버웃는다

『그러치만 오늘은한인물일이라나요』

『내한인물일? 요지간은매일 한인물일이구면요』

『아마며원이 그럴걸요 내일도 모레두』

그러고는 미태(媚態)와 탄력이 잇게방그레웃는다

『아니 오늘은사진첩만잠간들여다보고 가겟서요』

『아니보여들여도 조와요』

『사내들 사진이몃장이나더되어 치엇는가하는것만 보고간다는데두 조치요?』

『실혀요』

『그럼엇더케?』

『엇더케는이길로 아버지방에 가서 병윤봐드리고 그길로도다우편하여 댁으로 가시자요』

의사는 무안하게되엇다 세사람사이에는 잠간 침묵이계속하엿다 의사는 근대식 수염을잠간만지고나더니

『누가 안왓서요?』

『무에?』

『다른사내들이』

『그런말은 무른실권리가업지안어요』

『그러러라도―』

『어서가세요 아버지병실로가주세요』

그럴때에 김부호의 방으로부터 괴로운 신음청이 날카롭게도 나어더 쐿는 그커야말작놀라 리로달려갓다

開業三十年謝恩大賣出の空前絶後の大景品付特賣口數壹萬五千口◇景品總額七千圓餘提供

一等	拾圓勸業債券二枚宛	拾五名
二等	拾圓勸業債券一枚宛	四拾名
三等	五圓復興貯蓄債券一枚宛	九拾名
四等	弊店貳圓商品券一枚宛	參百名
五等	弊店壹圓商品券一枚宛	千二百名
六等	シャープペンシル金屬製一本宛	殘全部

發賣口數壹萬口景品總額五千圓の處賣出最初なるも多大の好評にて註文高の激增を來し此分にては期日前に賣切の事火を見るより明かとなり爲五千口追加致し壹萬五千口景品總額金七千五百圓と訂正仕候此の好期逸せず陸續御用命被下度奉願候右記の通り壹本も空籤無く如何に鈍運無き人にてもシャープペンシル一本は必ず當ります。

特等景品五等以上約八名に一人は當籤の割合に成つて居ります六等景品丈は購入と同時に送呈仕毎に付五等以上の景品は餘分になります。

物品購入と同時に番號入抽籤券と六等景品を差上ます から六等當籤者は抽籤後賣と同時に送呈濟の事エキストラー萬年筆一本壹圓四拾錢以上の購入者に限り別に送呈せぬ抽籤券一枚宛尙高價の品又は數本購入者には貳圓毎に一枚宛呈上す。抽籤は所轄警察官立會且又通信社員四名立會公平に執行す抽籤は五月六日とす抽籤の結果は各地新聞紙上に發表す 以上所轄警察署に屆濟 景品に付詳細の規定書は注文品送付時又は目錄請求の時に送ります

エキストラー萬年筆は

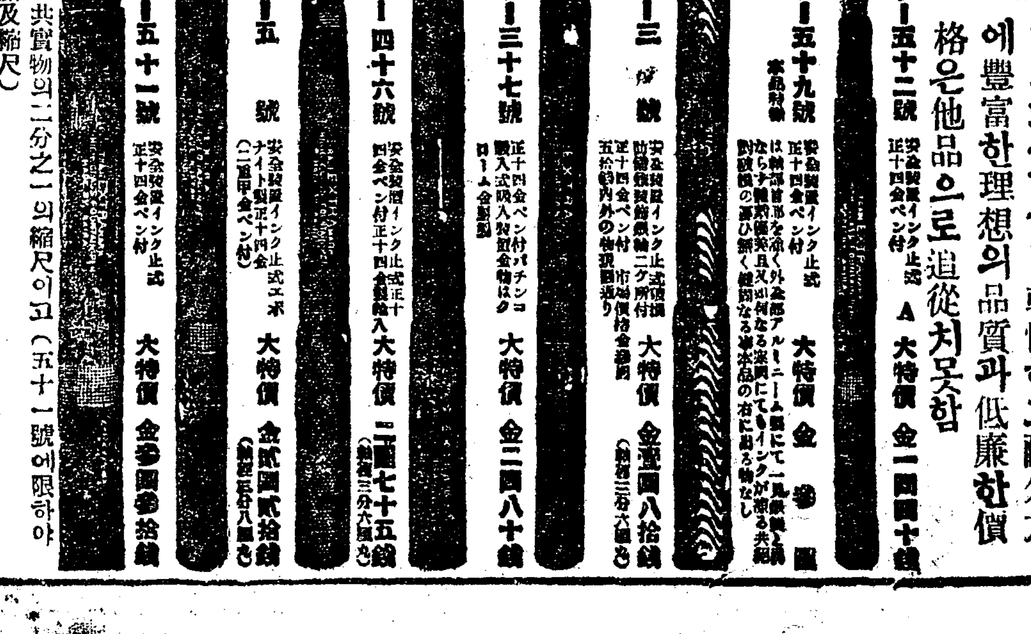

エキストラー五十二號 安全製式インク止 正十四金ペン付 A 大特價 金一圓四十錢

エキストラー五十九號 大特價 金參圓

エキストラー三號 大特價 金壹圓八拾錢

エキストラー三十七號 大特價 金二圓八十錢

エキストラー四十六號 大特價 二圓七十五錢

エキストラー五號 大特價 金貳圓貳拾錢

エキストラー五十一號 大特價 金參圓參拾錢

에기스도라―萬年筆은펜에構造가드릐는것가티輕快하고耐久力에豐富한理想의品質과低廉한價格은他品으로追從치못함

本圖는右八種共實物의二分之一의縮尺이고(五十一號에限하야下部五分切斷及縮尺)

注文品 送料は總て無料にて注文金引換の節は代金の外に送料代引手數料を添へて御注文下さい

東京市小石川區原町十二番地 明盛進堂製作所 電話小石川四四六番 振替東京二八〇一〇番

李王家御用達의 恩命을拜한「味の素」

宮内省御用達鈴木商店에서 發賣하는味의素는、最良의調味料로全世에 名聲이놉흐며、더욱世界的될만한實力을더하는 同時에、今般惶悚히李王職으로부터 李王家御用達의光榮을下賜하섯습니다。 弊社는恐懼히 이感謝하신御恩命을 拜케되야、各位께謹告하는同時에榮光의感謝를다말할수업는중입니다

宮內省御用達

味の素 本舖 株式會社 鈴木商店 東京·大阪·名古屋·上海·紐育

四月一日封切 朝鮮映畵藝術協會作品 原作 李鍾鳴 監督 金幽影 脚色 金永八 撮影 韓昌燮 鄕土情話 流浪 八卷 林和 秋容鎬 美慶熙 外數十人演出 趙敬姬 車南坤

◇유社 쭈엘特作品 후드·깁손主演 깁손快男兒 七卷

◇유社長篇活劇 第四回 豪勇삼손 四七八篇 오래간만에깁손大喜活劇이왓슴이다누구나熱狂할만한作品

◇유社쎈추리喜劇 二卷 ◇유社 國際時報 一卷

◇…特別豫告… 美人國二人行脚 十卷 三乞入 十二卷 지는 웃 七卷 우리들의바다 十卷

유社映畵封切團 團成社 電話光化門九五九番

三月二十九日(木曜)부터 三大名畵同時封切 大메트로、골드윈社超特作 바이오라、다―나 主演 一生一代의 超藝術篇 文藝劇 奇蹟의薔薇 十卷

퍼스트、내쇼날會社超特作 戀愛名篇 속색이는방웅산 九卷 靑春의哀愁를먹음은 눈물겨운고아름다운로―맨스 월리암、폭스社特作 맛치、배라미鑛主演 바느질잘하는處女 七卷

―特別大豫告― 名畫의罪 十卷 라―쎌―임 九卷 토처영화稀有의스타―엘의月 十卷

朝鮮劇場 電話光二八一

▲四月一日日曜晝間부터 特別大興行!! ◇월니암폭스社特作大映畵! 西部猛劇 韋䭾天騎手 全六卷 巨匠오―부이두라―르氏監督 폭스社自慢의人氣快漢 ◇박스존스氏大飛躍! 名花 구라마이스다아 助演 ◇米國파테會社特作大連續映畵 天地晦冥 勇敢無的 大活劇 스피르 핫 지 上 十六卷 完結 鳥人자아루스·허치송氏主演 名花 하자·주오구스鑛助演

市內 實費館 優美館 入場料 特別 階下 大人四十錢 小人二十錢 階上 大人三十錢 小人二十錢 電話光三九五番

新銀行條令은 朝鮮獨自를要望
日本延長主義는大禁物

朝鮮에實施될新銀行條令에對하야는不遠再開될金融制度調査準備委員會에서審議成案을得한後에는本委員會에諮하게되어七月一日부터實施될듯인데實施보다먼저當局은新銀行條令을朝鮮獨自銀行令으로할지에對하야考慮中인바某當局은말하되朝鮮의金融經濟事情은엇더튼意味로日本과共通이나朝鮮으로서도또한特殊한事情이잇슴으로日本과如히政策에依하야銀行幹部更迭이잇고延하야는時時그條令改正을할수업시되어서는자미업다不滿은日本銀行法에依하야支店되고此에追隨하도록되어잇지만여러가지弊害가生하야단이는境遇가잇슴으로朝鮮으로서는此意味로全然히日本에追隨치안는獨自의것으로하고십다그러나朝鮮은從者朝鮮銀行今回는漢城銀行에整理等이大藏省의援助로救濟되엇스나或은大藏省으로서는日本法延長을主張할지도不知이다此點은매우困難한것인데當局은日本延長이아닌朝鮮獨特의것으로하고십다고主張한다더라

三月中 手形交換激增

京城手形交換所三月中의手形交換高는十萬四千六百二十七枚五千五百五十一萬八千餘圓으로前月中에比하야一萬六千九十二枚六百七萬二千餘圓의激增을示하얏는데內譯은如左(單位枚千圓)

小切手	五四、六六六	四四、五二
送金爲手	二、三〇三	二、四四六
約手	三五、六四四	三、三〇八
政府小切手	四、二〇四	六、八六六
郵便爲替	三、五五二	六、二〇〇
公債償券同	三〇四	四三
利札		
證票	三、六一一	三、七〇四
合計	一〇四、六二七	五五、五一八

新形式의庶民金融機關을設置?
銀合에鑑하야單行法으로立案

(東京電) 最近에至하야銀行合同이現著히進捗되어中商工業者의金融機關인二、三銀行으로서一流銀行에合倂하는銀行이多하고또殘存銀行도大概는資金의涸渴로因하야中小商工業者의金融은前途가憂慮되는것이잇서大藏當局에서나金融制度調査準備委員會에서解決策의審議를하는中인데새로庶民金融機關으로서日本特殊의金融事情을考慮하야中小商工業者를目的으로하는新形式의金融機關을單行法으로立案하야來議會에提案할貌樣이더라

東京外債成立
一億弗로되어

(東京電) 東京電燈의外債一億弗發行交涉은引受財團인米國「가란티」信託과의間에
一、發行總額米貨一億弗(一部는英國에서賣出할것)
二、利率六分五厘以內
三、償還期限二十五個年(但償還基金制度를設할것)
四、第一順位擔保、發電所、變電所附屬送電線及工作物로組織된工場財團(評價總額約四億圓)
의大綱으로外內交涉이成立되어目下賣出價格折衝中인바此가解決되는대로不遠發行覺書를締結할터이라더라

商銀의 合倂總會
附議事項

朝鮮商銀에서는三南銀行과合倂함에關한臨時株主會를來二十三日午後三時부터同行會議室에서開會하기로되엇는데總會의目的事項은左와如하더라

一、株式會社三南銀行과의合倂假契約承認의件
二、合倂에依하야資本金增加의件(資本金七百九十二萬五千圓에百萬圓으로增加하야八百九十二萬五千圓으로할것)
三、合倂에依하야支店設置의件(全羅北道全州面、及全北益山郡益山面에支店을設置할것)
四、取締役定員에關한件(取締役定員六名以內를七名以內로할것)
五、前各項에依하야定款變更의件
六、取締役一名增員選擧의件
七、重役報酬의件
八、監査役一名補缺選擧의件
九、代表取締役에關한件
一〇、前取締役、及監査役에慰勞金贈呈의件

朝鮮生命業績
자못良好

朝鮮生命保險會社는五月上旬今期總會를開하고八朱配當(据置)을附議하기로되엇다同社는漢銀과의關係로여러가지險悶이잇섯슴에도不拘하고今期業績은漸次整理에關聯하야手持有價證券을約九千圓을업새엇스나純利益은二萬一千二百八圓으로保險契約者配當은前期보다二三厘의增收를示하얏는데假決算面의利益金處分案은左와如하더라

利益金	二一、二〇八圓
法定準備金	一、五〇〇
役員賞與	二、一〇〇
配當(八分)	一〇、〇〇〇
契約者配當	六、二四三
從業員退職手當	六、九一二
後期繰越金	七七〇

商議役員會
視察團無期延期

京城商議에서는卅一日午後二時부터役員會를開하고商工會議所聯合會解散式에는古城議員을代表로하야出席케할것終了한在來家庭工業調査는月報에揭載할것巡廻博覽會視察團은商工業繁忙期로無期延期로하자는三件을決定하얏더라

日銀融資 總額四億餘萬

(東京電) 日銀損失補償法에依한特別融通이最近合倂又는整理縮少한若尾、加島、藤田各銀行에對한融資巨額에達하야總額二億四千萬圓으로此에十五近江其他에對한融通額을合하면結局四億四、五千萬圓에達할模樣이더라

二月中 不渡增加

京城手形交換所三月中不渡手形數는人數十五名枚數六十三枚金額二萬五千二百八十一圓으로二月中에比하야人數十四名枚數四十枚金額一萬六千八百九圓의增加이더라

馬鈴薯를 二期作에成功

從來朝鮮의馬鈴薯二期作은有利하게栽培되지못하얏스나水原勸業模範場에서新研究試作한結果完全히此의發芽에成功하야朝鮮食糧問題에貢獻하게되얏다한다右試作方法에依하건대秋期의收量이五割乃至九割이增加됨으로將來移入馬鈴薯는市場에서不見할것이라한다그런조차업서지게되겟다고한다此栽培方法에는二途가잇스니一은智利硝石四一五%液에約一時間당구는것이오他의一은「엣치렌·크롤하이드린」에日間을浸漬하는것인데前者보다後者의方法이有效하다고하더라

米豆餘話

▲相當한上鞘로發會한後에先限의伸悩와中限의七圓臺割를보면大體의商勢가軟化勢임을可知▲各地在米의潤澤과政府所有米의二百六十萬石이라는大多數임을보면到底히買策動을한다고는할수업는것▲果然政府는更히買上하기는姑捨하고오히려拂下치안흘수업는狀態에잇스니四圍가無非弱材인가?▲每石三十圓式을目標한다할지라도政府米의價格이約八千萬圓이나된다고實로調節할수업슬터이지▲硬軟兩派는암으로政局의變動如何를注目中이라고果然政友內閣을維持하거나民政이執政을하거나根本的大勢는반드시一時政變을追隨하지는아니할터이지

注目中에잇는 淺野筋의態度

目下當市場의裡面을一察하면當中을通하야淺野筋을除한外에는舉皆賣便으로加擔한貌樣인데及乙丙筋도俵合上으로는賣方의先鋒이될만하나그러나그店의自身은强氣를主張한다고한다然而此六限戰에入하야는當地場筋이如何한方針을樹할지또한注目中인데市中商勢에依하면三期를通하야同一한策戰을하는것은危險性이업지아니한것임으로賣方의主將인淺野筋은旣히當中의多大한賣物을擁抱한關係로先限을又復賣擊하기는難하리라한다勿論同筋은從來부터常勝家로屈視하는바이며又는絕對危險을避하는派임으로果然六限은買進하기가十居八九이며또아서先期는多少趣味를帶하리라고云云

在米狀態로보아 軟氣依然不離

今朝新甫六限은四十四丁의上鞘로發會한後俄然伸悩의感을呈하고中限은더욱軟性을帶하야七圓臺로부터六圓九十錢臺로氣崩함을보면大體의商勢가更히擡頭할餘力이無한貌樣이다果然十七萬餘石의實米를擁抱한不二興業은當市場을通하야暗中에서約一萬五千石의賣物을維持하는모양이며絕對賣職을計劃하는모양이며四圍의事情을窺할지라도各地의在米狀態가實로例年同期에比하야顯著히豐富함을直觀할수잇스며又는政府의所有米가二百六十萬石에達하는近年稀有의多量을示하는바果然此現象으로보아到底히買占키不能이라고云云

前場小動

今朝阪地는五十丁上鞘인三十一圓三十錢에新甫·限이發會되고當地는二十七圓四十九錢연四十四丁上鞘로發會한後阪地四節二十五錢으로反落하얏스나四十錢外지低移하엿다가結局阪止三十一錢의最高를接하고五十錢에場을止하니高低의差는十丁이며阪仁의鞘는三百八十丁이더라

仁川期米 二日

	昨後止	今後止	比較
當限	—	—	—
中限	—	二七、一〇	—
先限	—	二七、五九	—

仁川在米減少

仁川穀物協會調査에依한三月三十一日現在市內五銀行穀物在庫는前週에比하면合格米는三、六五六叺의減退를示하고無檢查米는一、六六六叺의增加를示하엿는데在庫品을細別하면左記와如하더라

△玄米四斗入一一四、一八九叺五斗入一六、〇六二叺△白米四斗入八〇〇叺△正租叺入一二五四六叺俵入一〇五、二三九俵△小麥四斗入二一、四六一叺△小豆四斗入三、七七〇叺△粉米四斗入一、五〇〇叺△粟七斗入二、五五〇俵△外國米七斗入一〇、六九四袋△糯米(外糯)一、五五袋(小米)七斗入二、三四〇袋(仁川)

前場

	當限	中限	先限
一節	二六、七五	二七、〇五	二七、四九
二節	二六、六九	二六、九五	二七、四〇
三節	—	二六、九三	二七、四〇
四節	二六、六五	二六、九三	二七、四〇
五節	—	二六、九四	二七、四四
六節	—	二六、九五	二七、四〇
七節	—	二六、九七	二七、四一
八節	二六、七〇	二七、〇〇	二七、四一
九節	—	二六、九九	二七、四九
十節	二六、七六	二七、〇五	二七、五〇

後場小强

	當限	中限	先限
一節	二六、七九	二七、一〇	二七、五六
二節	二六、七六	—	二七、五四
三節	—	二七、二一	二七、六〇
四節	—	二七、一七	二七、五六
五節	—	二七、二一	二七、六〇
六節	—	二七、一〇	二七、五九
七節	—	二七、一〇	二七、五九

各限俵合 前場

▲賣方 當 ㋢二、九〇〇 困三、一〇〇 ㊞七〇〇
▲買方 ㋐二、九〇〇 ㊀一、四〇〇 (富)一〇〇
▲賣方 中 ㋐二、九〇〇 困一、三〇〇 ㊞五〇〇
▲買方 ㋐二、九〇〇 ○八〇〇 ㊞二〇〇
▲賣方 先 ㋐四〇〇 ㊀五〇〇 ㊞二〇〇
▲買方 (當)一〇〇 困一、九〇〇 ○一〇〇

大阪期米

前場

	當中		當中
寄	三一、三五	止	三一、四四
一節	三一、三〇	六節	三一、三〇
二節	三一、二五	七節	三一、二九
三節	三一、二九	八節	三一、二九
四節	三一、二五	九節	三一、三〇
五節	三一、二九	十節	三一、三一

後場

	當中		當中
寄	三一、四五	止	三一、三五
一節	三一、四九	四節	三一、四〇
二節	三一、三五	五節	三一、四五
三節	三一、四〇	六節	三一、四九

	當限	中限	先限
取調高	三六、〇〇	一九、〇〇	三〇、〇〇
帳入價	三一、七〇	三一、〇〇	三一、四〇
出來高 合計		二三三、一〇〇石	
累計		二三三、一〇〇石	

各地期米

大阪氣配 三十一圓六十八錢

	前場	後場
東京	三一、五〇	三一、五七
兵庫	三一、五〇	三一、四五
下關	三〇、四〇	三一、四〇
桑名	二九、八九	二九、六〇

仁川現物市場

同(玄)玄米三等 四等	二六、二〇
無檢查米	二五、七〇
一等精白米	二三、三〇
在來正租	二八、三〇
改良正租	七、四五
龍山大豆	七、六五
長湍大豆	一七、八〇
安州大豆	一七、四〇
海州大豆	一五、八〇
黃安大豆	一五、七〇

全然無聲

再昨前場에中先不成으로寄限만十八圓의一本賣買外有할뿐으로一休今朝에入하야는三期共히全혀賣買不成으로殆히寂寞無際의狀態를呈할뿐이다

大株休會
五十週年紀念 祝賀로因하야

大阪株式取引所는創立五十週年紀念祝賀會로因하야四月二日前後場을通하야休會하얏슴으로京取에서는不得已京都市勢를標準으로立會를하얏더라

別議會가無事히經過되게되고政局이安定된다면再次金融背景相場의序幕이열릴것이라고推斷하겟다 그러나現在는政局不安으로新規買는警戒되고잇스나有力會社로서優秀株들引受하는傾向이잇슴으로此株가一端吸收되면市場에容易히現出되지안흘것임으로實質內容이優秀한株式은下行되지안흘것이오大勢로는高騰되겟다고觀測하더라

依然小相場의

域을脫할수업슬것인데金融緩漫으로日銀特別融通은三十日現在가二億四五千萬圓에達하야五月八月特融期間外지에는二億圓의流出을보것슴으로結局四億五六千萬圓內外의特融이될形勢임으로五六月頃의金融은더욱遊資가澎湃하리라고觀測한다할아今後特希望할수업고

休日繼續으로 氣乘薄商內

政局不安定으로高價에는全然買氣가繼續되지안코一方低價에는金融緩漫이라는것으로無意히下行할수업서全혀同一範圍의小往來로何等新味가업사保合될뿐이다特히今日은大株創立五十週年紀念일으로市場은休會하얏슴으로一層各地人氣는暗黑하다그럼으로場面은極度로無活氣閑散하고또特別議會의形勢가曖昧하되기前外지에는容易히局面打開는希望할수업고

大阪休會로 京都를標準

今朝前場은大阪株式市場의五十週年紀念으로因하야休會하엿기때문에京都를標準으로立會하엿스나人氣와場內는暗黑氣가澎湃하며東新은百七十二圓十錢寄後二十錢이더니十錢三番同事大引이고大新은九十二圓四十錢寄後同事步셉으로大引不成이고鐘新은無商內오京取는二十五圓丁寄一本이더라

前場暗澹

京取	二〇低	東新	一〇高
大新	二〇高		

株式
京取市場 二日

京取短期取引

株名	前寄	大引	後寄	大引
京取	一二五、〇〇	—	—	—
鐘新	—	—	—	—
大新	九二、四〇	—	九二、六〇	九二、六〇
東新	一七二、一〇	一七二、二〇	—	—

前場諸株步調

▲京取 一二五、〇〇
▲大新 九二、四〇一四〇一
▲東新 一七二、一〇一一〇一一〇一

釜山延取休會

釜山米穀市場은今二日이瀧頭山의祭禮日임으로休會하얏더라

大新逆日步

大新短期株는三十枚株不足으로因하야二日分逆日步七十四錢이더라

後場寂寥

大新 一〇高 東新 五〇高

彷徨迷惑商內 人氣恰似漆夜

後場은亦是迷惑中에다만꺽게거리의立會이엇스니東新은百七十二圓六十錢寄一本이고大新은九十二圓六十錢寄와五十錢大引인셈이고鐘新京取는無商內이더라

後場諸株步調

▲大新 九二、六〇一五〇一
▲東新 一七二、六〇一

京都短期株式

	前寄	大引	後寄	大引
大新	九二、四〇	九二、六〇	九二、六〇	九二、五〇
鐘新	一五九、七〇	一五九、二〇	一五九、五〇	一五九、八〇
久原	五八、六〇	五八、七〇	五九、五〇	五九、六〇
東新	一七二、一〇	一七二、一〇	一七二、六〇	一七二、六〇

出來高
▲長期合計 累計 六六〇〇
▲短期合計 累計 三二九五〇〇

京都短期步調

▲前場大新 九二、四〇一四〇一六〇一
▲前場鐘新 一五九、四〇一〇一
▲前場久原 五八、六〇一九〇一
▲前場東新 一七二、一〇一六〇一六〇一
▲後場大新 九二、六〇一五〇一
▲後場鐘新 一五九、五〇一八〇一
▲後場久原 五九、五〇一六〇一
▲後場東新 一七二、六〇一六〇一

東京現株

東株	一八二、五〇	同新	一四七、七〇
鮮銀	五六、五〇	同新	三〇、九〇
殖銀	四九、〇〇	同新	二二、三〇
滿鐵	一二九、〇〇	同新	六六、四〇
東拓	三九、〇〇	同新	一二、三〇
富士紡	三二、六〇	日石	五〇、〇〇
速取	二六、五〇		

朝鮮銀行券

發行高	一〇〇、六〇	增六、三〇〇
正貨準備高	五五、二六	五五、三八

日本銀行券

發行高	一、三三四、七八二	增三、四一九〇八
準備高	一、〇九四、七二五	
限外發行	一五〇、六四〇	增三四、九六一
貸出高	八〇〇、九八八	增一、一九

日本金利

	東京	大阪
無條件	四〇	—
翌日拂	一、〇〇	—
普通物	一、〇〇	—
厚越	—	—

海外經濟

對外爲替(鮮建値銀)

倫敦	一志十一片三分七
紐育	四七弗六分五
上海	七五兩四分一

倫敦銀塊	二六片十六分七
英米爲替	四弗八八仙三分五
米綿	不變
印棉	四十錢低
スチール	一四七弗八分五
아나곤다株	六二弗四分一
紐育銀塊	未着
對米爲替	四七弗八分七

綿絲

大阪三品

月限	前付	前止	後付	後止
四限	三九、七〇	三一、九〇	三一、六〇	三一、六〇
五限	三三、一〇	三三、二〇	三三、二〇	三三、二〇
六限	三三、六〇	三三、七〇	三三、八〇	三三、五〇
七限	三三、六〇	三三、六〇	三三、六〇	三三、一〇
八限	三三、七〇	三三、六〇	三三、四〇	三三、八〇
九限	三三、八〇	三三、三〇	三三、五〇	三三、九〇
十限	三三、九〇	三三、九〇	三三、七〇	三三、九〇

橫濱生絲

	前場	後場
當限	一三三〇	一三三〇
先限	一三六〇	一三六〇

京城綿絲布市勢

▲布			組
太極星	一七、〇〇	三星	一八、〇〇
不老草	一六、六〇	山人參	一八、〇〇
三神山	一六、六〇	鷄龍	一六、八〇
三A	一五、五〇	人蔘	二五、五〇
大A	—	金剛山	一八、一〇
長鼓	一八、六〇		
粟鼠	一六、〇〇	皇嘗	一五、一〇
農夫	一九、〇〇	花	一二、〇〇
▲綿		綿	
扇面(十手)	三〇、〇〇	樂女	三三、〇〇
飛大(十手)	二一、一〇	永世島	二九、〇〇
▲麻金布			
金鳳	一〇、六〇	觀李園	一〇、六〇
▲晒木綿			
竹	二八	棒	一、一六

手形交換週報 (單位枚千圓)

小切手	四、二九	七、五〇
送金爲手	八〇	一、〇五〇
約手	一、四四〇	八五〇
政府小切手	一、六〇〇	一、七四三
郵便爲替	四、九〇〇	一、二五八
公債償券同		
利札	一〇	—
證票	二五九	六〇一
合計	二三、五八七	二一、七八九
比前週	增四、六〇一	增四、九一三

● 그릇치면一生의破滅!
結婚生活의暗礁

◇◇危險만흔荒海의燈臺에도比할 性의卽効還少器特許器「부레사ー」

▲離婚의眞因▼
夫婦不和의原因에는性的不滿이第一만흔것은만흔분이아시는바입니다그性的不滿의原因은무엇이냐하면一般으로는男女中어느분이性的機能에障害가잇기때문에早漏、陰萎(不能)、老人、性感微弱等이생긴結果입니다。이에더욱重大한原因은「男子의性的滿足의時間이너무○하다」는놀랄만한事實이올시다이것은健康한男子에게도거의一樣으로잇는까닭으로혼이는無心히지나는이當然의것으로알고잇는분이잇습니다。

그런데이것이야말로가장婦人의不感症○○○키쉬운고며지아니하야悲慘한結果를招來하는性的不滿의무서운眞의原因이되는일이만흔것입니다。夫婦生活의暗礁라고도할수잇는것으로、族念할수업는것입니다

▲老人도壯者가되된다▼
돌파가티一時的이요언제效力이잇는지모르는것과달라「부레사ー」를使用하면直時에機能을恢復하야六十老人도二十代의靑年과가티性의活力을喚起하야精力도·無力도瞬時에爽快하고使用中은언제까지든지○○잇는狀態를保持할수가잇습으로完全히目的을達하야性的滿足의時間을早晩도○○로調節할수잇서人生無上의幸福을增大시키는것임니다。

▲疲勞를막고精力을增進히니다▼
이것을使用하면「疲勞를막고益精氣를增進시키는効果가잇습니다「부레사ー」를使用하는男女에게는倦怠와不滿의소리는絕對로들리안습니다

總고무製長三寸으로携帶에便利하고用法이簡易하야至手下手가업시누구나秘密히使用할수잇습니다一個만잇스면一錢의費用도들지안코一生에며든

◆고마운文明의發明◆
米國의떡터·호-휴·마구렌氏及레이氏는이男子의性的機能을直時마음대로調節하고同時에生殖不全衰弱等을即座에恢復케하야男女相互의性的不滿을根本으로부터除할수잇는놀라운妙器、日米特許「부레사ー」(ブレザー)를發明하야性的生活에絕大한福音을招來하엿습니다『부레사ー』는性的不滿者에게實로義齒나집팽이에도比할만한妙器로健康한男子에게도○○○으로빠즐수업는補助器라고할만

지使用할수잇는實로重寶의理想的妙器올시다。歐米各國의各家庭에서愛用、支那、朝鮮의需要激增하야日本에서도發賣以來大好評非常한歡迎을밧고잇습니다詳細說明書는即刻藥書로申込하면無代로急送並製四圓五十錢特製六圓五十錢(送料前金十二錢代金引換은四十五錢)

●輸出入貿易 東興堂化學部
東京市赤坂區丹後町三四番地
(振替東京二一七二二番·電話靑山七三九三番)

●男女
(珍粹性具目錄進星 郵票三錢封入東京靑山局私書函第五號(特別割引券付)) 性美堂

● 書簡(紙片)잘쓰거는=成功의基!
못쓰기는=失敗의因!

◇本書一冊만잇스면엇더한人士이던지いろは만알면片紙를자유로쓸수잇소

◀無比의廉價▶

絕對의寶典

=完成한最新式의片紙大辭典=

◇本書는斯學研究會에서專門大家가多年苦心研究한結果完成한名著이라他人이숭내도내지못할理想的의新案大辭典이라本書一冊만잇스면如何한片紙를잘쓰지못하는人士일지라도何等의受苦가업시活用할수잇서서생각하면은대로하야금感服히게하는사람으로도하는片紙를即座에쓸수잇도록極히巧妙하게닭인空前의大辭典이라

◆總目次를擧하면百項에分하야◆片紙의法則◆作法의秘訣◆候文◆口語文◆日用文◆商用文◆趣味의片紙◆女子文◆男女戀愛의片紙

=其他片紙에一로무엇이든지다(=○)를쓰는데엇지必要한=大附錄

新現代用語總覽
英語로된新語辭典

을添附한故로本書一冊이當으로十冊分의價値가잇소

▼最新形洋裝總子로ー스上裝金文字箱入總美本▼定價金二圓外라를四十版發賣記念키爲하야
◎特價金壹圓五十錢
◎前金送料共一圓五十八錢
◎代金引換은一圓七十五錢

此新聞名記入本書註文者千名限
◎日用三件 펜글자草書字典(一冊無代)添付

◎發賣所
東京市銀座西紺屋町六
(振替東京六二一六〇番)
中央書院

廉價販賣 外粟原肥 米米料料
及委托販賣業
高價買入 米大雜其 租豆穀他
西氷庫穀物商會
專務 李範烈
電龍 八五八

美를助하고美를養하는
クラブ白粉
(구라부 백분)
구라부社

クラブ美身クリーム의懸賞當選發表
(구라부 미신 구리ー무)

거칠고갈라지는것을防止함에第一조혼

クラブ美身クリーム
(구라부 미신 구리ー무)
구라부 洗粉

向者御愛用者各位에多大한歡迎을바닷습니다더지고갈라지는데第一조흔구라부美身구리ー무의大懸賞은非常한好評裡에그締切을맛치고各新聞社通信社立會上嚴正히抽籤한結果左記와가티當選되얏습니다玆에其當選者의芳名을發表케되옴은이우에더업는榮光으로生覺하오며奮闘로써應募하야주신愛用者各位에厚情을깁히感謝하오며、同時에此機會에今後一層구라부化粧品의愛用하심을切願함니다

立會者
大阪朝日新聞社
大阪每日新聞社
日本電報通信社
京都社
大阪化粧品商組合
(順序不同)

壹等 (勸業債券拾圓券壹枚宛) 五拾名

佐賀縣藤木村 藤田一夫殿
福岡縣柳河町 檀ヒエノ殿
全大川町若津 青木方さし子殿
熊本縣長州町 稻田實次殿
大分縣山移村 佐藤シマ殿
大阪市南元町 佐多重子殿
全天神橋筋四丁目 細見傳吉殿
大阪府南松尾村 岩田ヨシエ殿
北海道空知郡音江 清水新吉殿
全旭川市宮下通 久保田ミキ子殿
全室蘭市大町 中野香板店殿
全釧路郡多布 小倉一三殿
兵市宮原通 谷保マキ殿
兵庫縣高砂町 岩本フジ殿
山形縣上山町 奧村良太郎殿
美城縣土浦町 本橋國太郞殿
東京府淵江村 須賀重雄殿
東京府入新井町 兒玉ノブ殿
長野縣松代町 樽井進殿
愛知縣一ノ宮市榮町 岩田園子殿
名古屋東門前町 加藤英百子殿
豊橋市萱町梅月方 小椿殿
千葉縣佐原町川口 柴山咲子殿
神奈川縣中じま村 妙法堂殿
橫濱市生麥町 中村幸子殿
全岡村町竹の橋 田淵さみ殿
朝鮮京城龍山 山田茂子殿
岐阜市春日町 田口政子殿
岡山市弓之町 西崎勝殿
高岡市御馬出町 吉井千代殿
全上之町 吉小雪子殿
靜岡縣鷲津町 しづ江殿
甲府市百石町 網倉ふみ子殿
盛手縣岩谷堂町 鈴木敬吾殿
山口縣宮岡村 武永實殿
仙台市北八番町 君ヶ袋幸子殿
埼玉縣菅生村 池田小美殿
京都府嵯峨町 谷口スミ子殿
鳥取縣社村大谷 藤井進殿
米子市朝日町 齋藤殿
和歌山縣妙寺町 浦田辰重殿
山口縣楢崎村 田邊喜一殿
滋賀縣愛莊村 石村信一殿
福岡縣喜多方町 青山むつ殿
栃木縣藥師寺村 館メツ殿
全那珂村小川 川上イト殿
宮崎縣北浦村 橫山俊雄殿
德島縣森山村 三木田訓一殿
松山市本町 杉本文子殿
岐阜縣小島村 清水兵作殿

貳等 (復興貯蓄債券五圓券壹枚宛) 壹百名

(東京)上野かの子、富田徐之助、酒井勇子、川上敏子、下川德治(大阪)芳井みれ、岡野千代子小島光子、平田アイ、大仲角子、佐藤道子、平岩俊三、(京都)吉村つゑ、松井信之助、原田與一郎、高橋乙次郎、駒田元次郎、中出義三、(山口)厚見靜夫、光田露子、東ヨシ(島取)高田ヒフミ(島根)渡部ミヨ子、吉岡マノ(兵庫)清瀨安太郎、高田與吉、前田すがの、中田秀(愛媛)森田ヤエ子、久保田咲子(高知)田村イセキ(香川)樋堂しげる(德島)赤瀨フサエ(滋賀)矢野新宅、北脇直助、川口千代(福井)稻垣清、清水彥右衛門(和歌山)西野實(愛知)山本次之丞、岩田榮子、渡邊梅三郎、佐竹ひで、佐藤きん、しづ子(金澤)白根佳子(三重)丸山增二郎(靜岡)村井勉强堂、澁美ひさ子(岐阜)池田みき、梨本千代、安江たづ子、今井紋吉(奈良)乙木吉吏、川口政子、石野しげの、水村幸太郎(栃木)關もと、松村タマ子、永井きく、大阪チヤ(長野)堀田正知、中保信一(茨城)中村よし子(埼玉)野本利右衛門、宮崎正松(群馬)眞下商店、遠藤春子、水口泰(千葉)鵜岡多惠子、渡邊米次(神奈川)北こま子(山梨)加藤さき(宮城)佐藤よしみ、小高きみ(青森)須郷みよ(盛手)蛯澤芳子(秋田)博田きよ子(新潟)太野シン(福島)佐藤傳丸、山口コウ(佐賀)野中ハル、前山朝音、江頭すわ子(熊本)杉谷定市、前田みつゑ、龜谷ふみ子(長崎)小林嘉代(福岡)江下力松(朝鮮)李迎春、高取芳子、北村德賀子、平田キシ、金得萬、加納シナ子(北海道)島中コト、宮永彥志、堤義治郎、吉田正己 (以上各氏)

三等	クラブ化粧品詰合函	金壹圓五十錢 壹個宛	六百名
四等	カテイ石鹼	壹個宛	壹千五百名
五等	クラブ石鹼	壹個宛	參千名
六等	クラブ齒磨	壹個宛	貳萬名

三等以上の氏名は紙面の都合上省略し通知と賞品のみお送り致します

販賣店御優待當選者御芳名

第壹優待 (優勝旗謹呈) 五拾名

(佐賀)藤田永一(福岡)森田屋洋品店、坂本商店(熊本)細田百貨店(大分)佐藤商店(大阪)マツバ藥局、堤屋、井坂小間物店(北海道)杉浦商店、東出商店、中家商店、大丸屋商店(京)根津小間物店(兵庫)ヒシヤ商店(山形)奧村商店(茨城)井川化粧品店(東京)河內幸雄商店、河原苑物店、(長野)大日方大助商店(一ノ宮)岩田小間物店(名古屋)服部小間物店(豐橋)金榮商店(千葉)鍋屋小間物店(神奈川)小木曾藥局(橫濱)野澤屋吳服店、龜屋小間物店(京城)鐵道局消費部(岐阜)伊勢長商店、小木曾藥局(岡山)小美商店、稻井小間物店(高岡)八十步竹次郎(靜岡)柴屋小間物店(甲府)二文字屋(盛手)吉野屋商店(山口)羽山藥店(仙台)白牡丹小間物店(埼玉)早川支店(京都)嵯峨藥局(鳥取)日名商店(米子)小町香本店(和歌山)櫻井商店(山口)楢崎信用組合第二支部(滋賀)辻與商店(福島)金田洋品店(栃木)安生藥店、常陸屋商店(宮崎)まからんや商店(德島)鈴木商店(愛媛)八九十商店 (以上各氏)

第貳優待 壹等(クラブ化粧品金拾圓宛) 五拾名

(廣島)井上部店、金光良造(兵庫)石井興二、京三洋品店、下田化粧品店、横田徹郎商店、佐田資成堂、林野一二商店(埼玉)早川昌作、石井商店(德島)播磨商店、田中市太郎商店(岐阜)西木屋小間物店、和田屋雜貨店、中根商店、藤本屋商店(群馬)大沼萬吉商店、岡野稻葉商店、小林竹八(高知)大石常商店(茨城)大槻善重(大阪)岡本形屋小間物店、福井商店、千垣化粧品店、樋上小間物店、つゝみや商店(北海道)中家商店、青木商店(福岡)中原榮介商店、江里口商店(滋賀)中利小間物店、國領商店、西村喜太郎(東京)長尾小間物店(三重)山口政次、柳屋商店(熊本)細田百貨店、小堀商店(朝鮮)上田ひふみ號、川久保商店(香川)串田商店(鳥取)松本常商店(島根)藤村光男商店(長野)藤屋小間物店(新潟)すみれや商店(福島)金田洋品店(山口)吉富酒陸商店(金澤)島田分店(奈良)上村タツ(北海道)大丸屋商店 (以上各氏)

貳等	クラブ化粧品	金五圓宛	五拾名
三等	御店用繁昌幟旗	壹本宛	五拾名
四等	クラブ化粧品	金壹圓宛	壹百名
五等	クラブ化粧品	金卅錢宛	殘全部

二等以下의氏名은紙面의形便上省畧하고通知와賞品만을送呈하니다

一、賞品은本廣告揭載日로十日以內에發送하니다